



Ambiente

**DIRECTRICES PARA EL ORDENAMIENTO AMBIENTAL
DE LA SABANA DE BOGOTÁ**

Informe de Diálogo, Coordinación y Participación



Bogotá D.C., diciembre 10 2025

TABLA DE CONTENIDO
Informe de Diálogo, Coordinación y Participación

INTRODUCCIÓN	3
1. CONTEXTO GENERAL	5
1.1. Línea de Tiempo:	5
1.2. Actores participantes:	6
2. MECANISMOS Y HERRAMIENTAS UTILIZADOS	7
2.1. Comunicación	7
2.2. Diálogo	10
2.3. Sistematización	13
3. ACTORES E INSTANCIAS DE PARTICIPACIÓN: TEMAS Y APORTES PRINCIPALES	15
3.1. Entidades Nacionales	15
3.1.1. Entidades del Gobierno Nacional	15
3.1.2. Entidades Nacionales del Sistema Nacional Ambiental (SINA)	18
3.1.3. Órganos de Control Nacional	19
3.2. Entidades Regionales y Autoridades Ambientales	20
3.2.1. Corporaciones Autónomas Regionales (CAR)	20
3.2.2. Región Metropolitana Bogotá–Cundinamarca (RMBC)	23
3.2.3. Consejo Estratégico de la Cuenca Hidrográfica del Río Bogotá (CECH)	23
3.3. Entidades Territoriales	24
3.3.1. Gobernaciones	24
3.3.2. Alcaldía Mayor de Bogotá D.C.	25
3.3.3. Alcaldías Municipales	26
3.4. Organizaciones, Redes y Mesas Comunitarias	35
3.5. Pueblo Indígena Muysca	45
3.6. Sector Empresarial	46
4. CONCLUSIONES	50

INTRODUCCIÓN

El informe presenta la sistematización del proceso de diálogo, participación y coordinación desarrollado entre 2023 y 2025 para la construcción de las Directrices para el Ordenamiento Ambiental de la Sabana de Bogotá, liderado por el Ministerio de Ambiente y Desarrollo Sostenible a través del equipo de la Ecorregión Sabana.

El proceso tuvo como propósito articular entidades nacionales, regionales y territoriales, así como organizaciones sociales, comunales y campesinas, academia, ONG, sector empresarial, comunidades y el pueblo indígena Muysca, integrando sus conocimientos técnicos, comunitarios y sectoriales en la formulación del diagnóstico, el Documento Técnico de Soporte y la resolución que adopta las Directrices.

Para ello se implementó una estrategia metodológica amplia basada en comunicación, diálogo y sistematización, apoyada en un micrositio web, convocatorias multicanal, piezas informativas, conversatorios virtuales, mesas técnicas, foros, asambleas, audiencias públicas y recorridos territoriales. En total, se desarrollaron 164 eventos con 17.954 participantes presenciales y virtuales, garantizando espacios incluyentes, representativos y con trazabilidad completa.

Asimismo, se consolidó un esquema robusto de sistematización respaldado por cinco anexos que documentan cada evento, actor, aporte y soporte, permitiendo verificar la evolución del proceso, la incorporación de recomendaciones y el análisis detallado de su incidencia en el articulado final.

El informe registra los aportes de cada uno de los actores (ver mapa infografía de actores participantes) en temas como gobernanza, conservación y funcionalidad del suelo, ecosistemas estratégicos, seguridad hídrica, conectividad ecológica, localización de infraestructuras y situaciones jurídicas consolidadas. Muchos de ellos fueron acogidos total o parcialmente e integrados en la resolución final, evidenciando un proceso de incidencia real. Como eje central, el informe presenta la síntesis de los soportes identificados mediante sus respectivos ID, que documentan la participación por tipo de actor, la cantidad de espacios en los que intervinieron y los aportes realizados. Esto permite mostrar de manera articulada la influencia sectorial y el alcance de los insumos en la co-construcción del acto administrativo, profundizando la información representada en la presente gráfica.

Actor	Cantidad de Entidades participantes	Cantidad de eventos en los que participó	Cantidad de aportes indicados
Entidades nacionales + SINA + órganos de control	27	39	132
Corporaciones Autónomas Regionales (CAR Cundinamarca, Corpoguavio, Corporinoquia, Cormacarena)	4	16+5+5+2=28	66+17+5+1=89
Región Metropolitana Bogotá–Cundinamarca	1	8	3
Consejo Estratégico de la cuenca del río Bogotá - CECH	10	8	30
Gobernaciones (Cundinamarca y Meta)	2	12+2=14	46+1=47
Secretarías de la Alcaldía Mayor de Bogotá D.C.	8	56	52
Alcaldías Municipales	40	40	111
Organizaciones, Redes y Mesas Comunitarias	111	42	89+4=93



Ambiente

Actor	Cantidad de Entidades participantes	Cantidad de eventos en los que participó	Cantidad de aportes indicados
Pueblo Indígena Muysca	6	14	23
Sector Empresarial	12	40	26
TOTAL	219	298	+606

Entre los temas con mayor recurrencia se destacan el bosque andino, la subxerofitia, los humedales y su cartografía; las situaciones jurídicas consolidadas en los instrumentos de ordenamiento, licencias y planes parciales; un tercer bloque de recurrencias se refiere a la gestión del conocimiento, el acceso a la información y el seguimiento y un cuarto bloque se refiere a la funcionalidad ecológica, la protección del suelo y las especies amenazadas; la seguridad hídrica y la integridad ecosistémica frente a actividades mineras y de infraestructura.

Finalmente, el informe resalta que las Directrices resultantes son producto de un proceso amplio, participativo, interinstitucional y socialmente diverso, que fortaleció la legitimidad, la coherencia técnica y la articulación territorial de esta política pública para la protección y gestión ambiental de la Sabana de Bogotá.

1. CONTEXTO GENERAL

1.1. Línea de Tiempo:

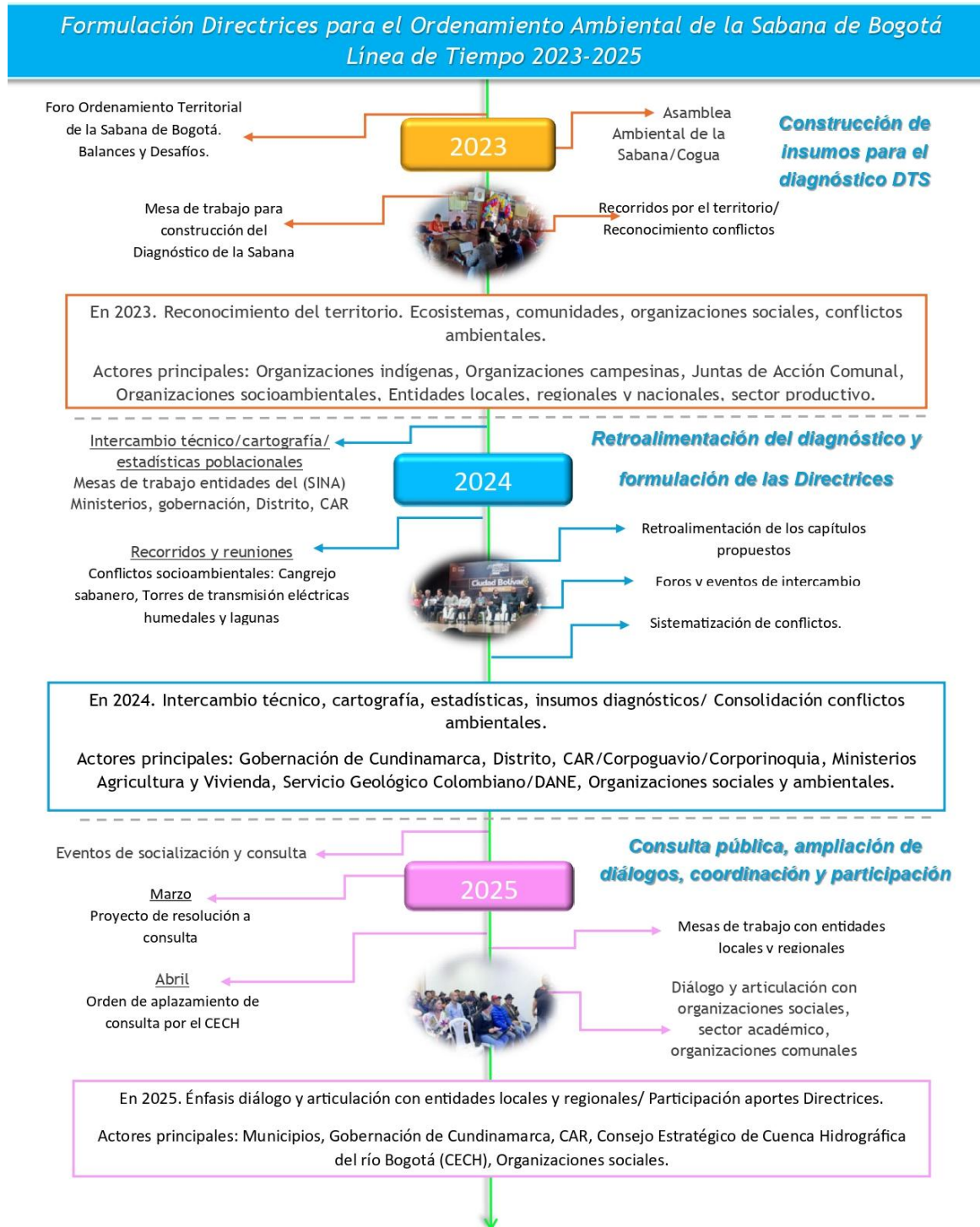

1.2. Actores participantes:

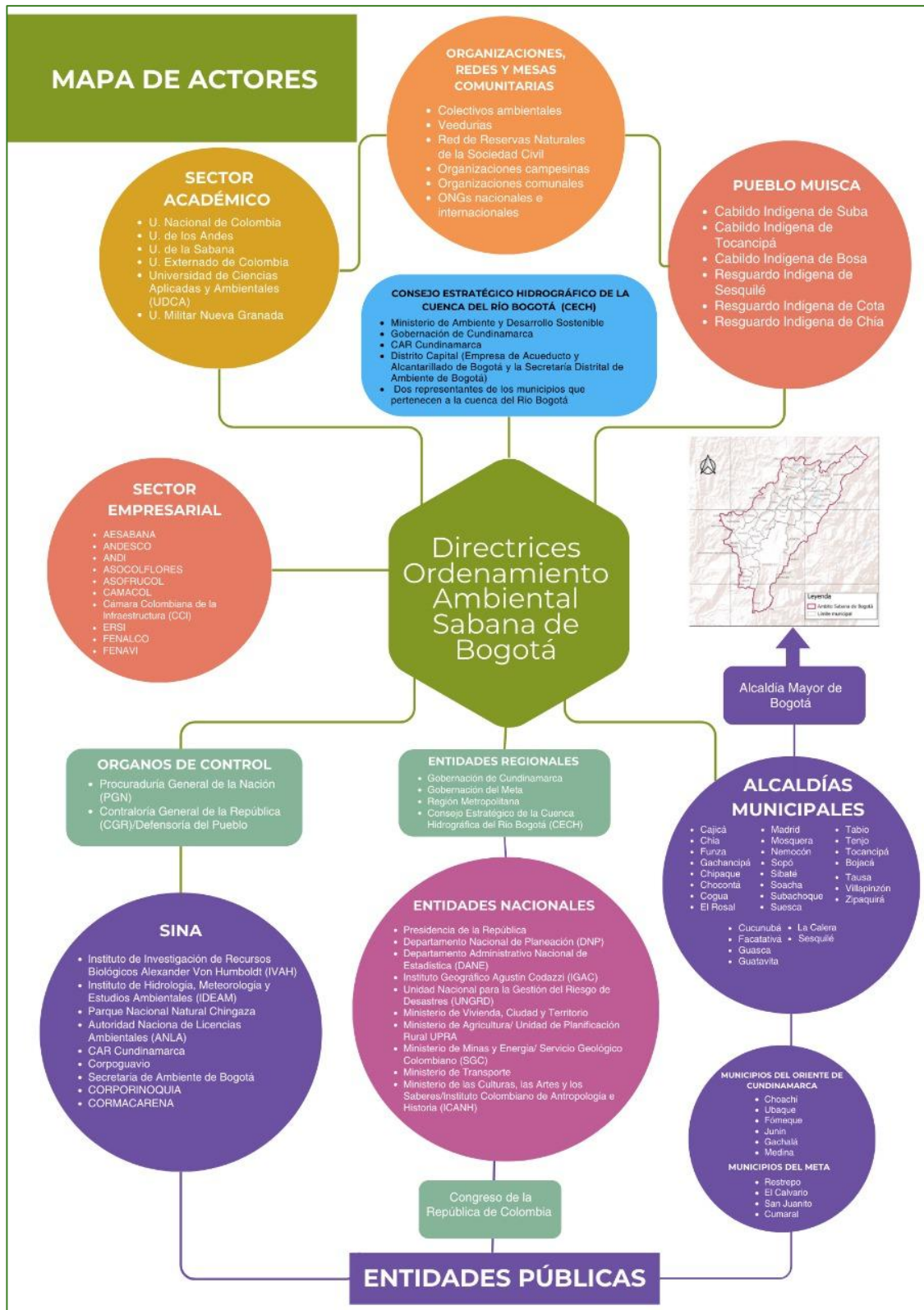

2. MECANISMOS Y HERRAMIENTAS UTILIZADOS

2.1. Comunicación

Convocatorias, piezas comunicativas y redes sociales:

El Ministerio de Ambiente y Desarrollo Sostenible ha utilizado distintas estrategias de comunicación para interactuar y mantener informados a los distintos actores que confluyen en la Sabana de Bogotá, haciendo uso de los canales institucionales disponibles. Estas acciones permitieron difundir información, promover la participación y facilitar el acceso a los avances del proceso de construcción de las Directrices de Ordenamiento Ambiental de la Sabana de Bogotá.

Entre las principales herramientas empleadas se destacan:

- ★ **Creación del Micrositio web “Directrices para el Ordenamiento Ambiental de la Sabana de Bogotá”.**

Se creó un espacio específico en la página web del Ministerio, desde el cual fue posible acceder al Documento Técnico de Soporte y a los distintos documentos de trabajo asociados a las Directrices. Adicionalmente se ha incluido una pieza pedagógica que aporta elementos básicos para entender de qué se tratan las Directrices con el título ‘El ABC de las Directrices para el Ordenamiento Ambiental de la Sabana. Enlace: https://www.minambiente.gov.co/wp-content/uploads/2025/10/ABC_Directrices.pdf

Fotografía 1: Micrositio página web del Ministerio de Ambiente y Desarrollo Sostenible

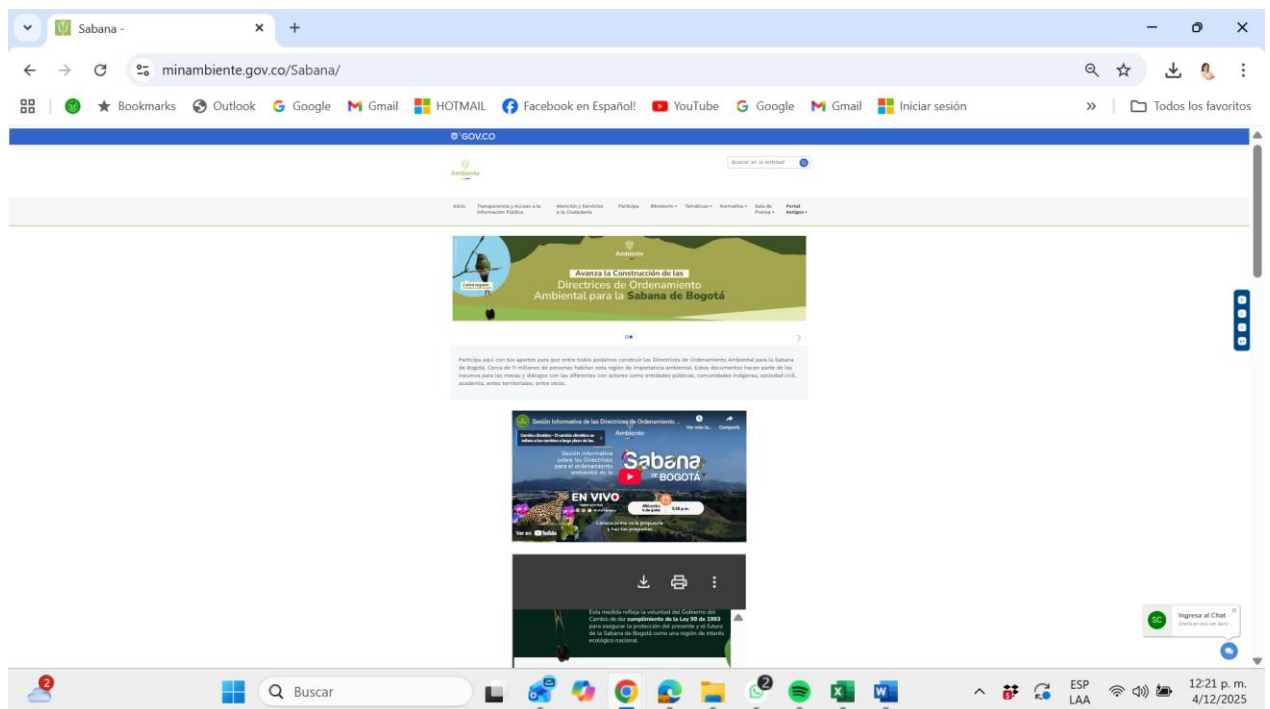

- ★ **Formulario virtual (Google Forms).**

Se dispuso un formulario en el micrositio web para recibir comentarios, aportes y propuestas de los actores interesados, los cuales fueron considerados como insumos en la formulación de las Directrices.

★ **Redes sociales institucionales.**

A través de las redes sociales del Ministerio se realizaron convocatorias a eventos, así como la divulgación de avances, resultados y contenidos técnicos del proceso, de los cuales se generaron 148 tweet con la etiqueta #PorElAguaDeLaSabana, 79 del Ministerio de Ambiente y 69 de personas naturales.

Fotografía 2: Tweet Ministerio de Ambiente



★ **Plataformas virtuales institucionales.**

En total se realizaron dos (2) conversatorios virtuales (2023 y 2025) y uno (1) foro informativo con el objetivo de socializar y responder dudas y comentarios sobre las directrices, en los que participaron de manera virtual o mediante visitas posteriores 12.188 personas tanto actores sociales como institucionales.

Cuadro 0: Conversatorios virtuales por X

Conversatorios Foro Virtual				
	Año	Virtual	Visitas	Total
Retos y Desafíos ambientales de la Sabana	2.023		1.589	1.589
En Vivo Proyecto de Resolución LOAT	2.025	6.500	2.840	9.340
	2.025		1.259	1.259
TOTAL		6.500	5.688	12.188

Enlaces

Conversatorio 2023: <https://x.com/minambienteco/status/1701399715882168382?s=46>

Conversatorio

2025: https://x.com/minambienteco/status/1897799569343176963?s=48&t=quvKLKA_MWsQf

[h_ruEPeQg](#)

Foro 2025: https://youtu.be/y0ku_5BBKw

★ **Piezas comunicativas.**

Se elaboraron materiales de difusión como presentaciones interactivas, videoclips y otros contenidos digitales, orientados a fortalecer la comprensión y apropiación del proceso por parte de los actores involucrados.

Fotografía 3: Piezas audiovisuales producidas por el Ministerio de Ambiente

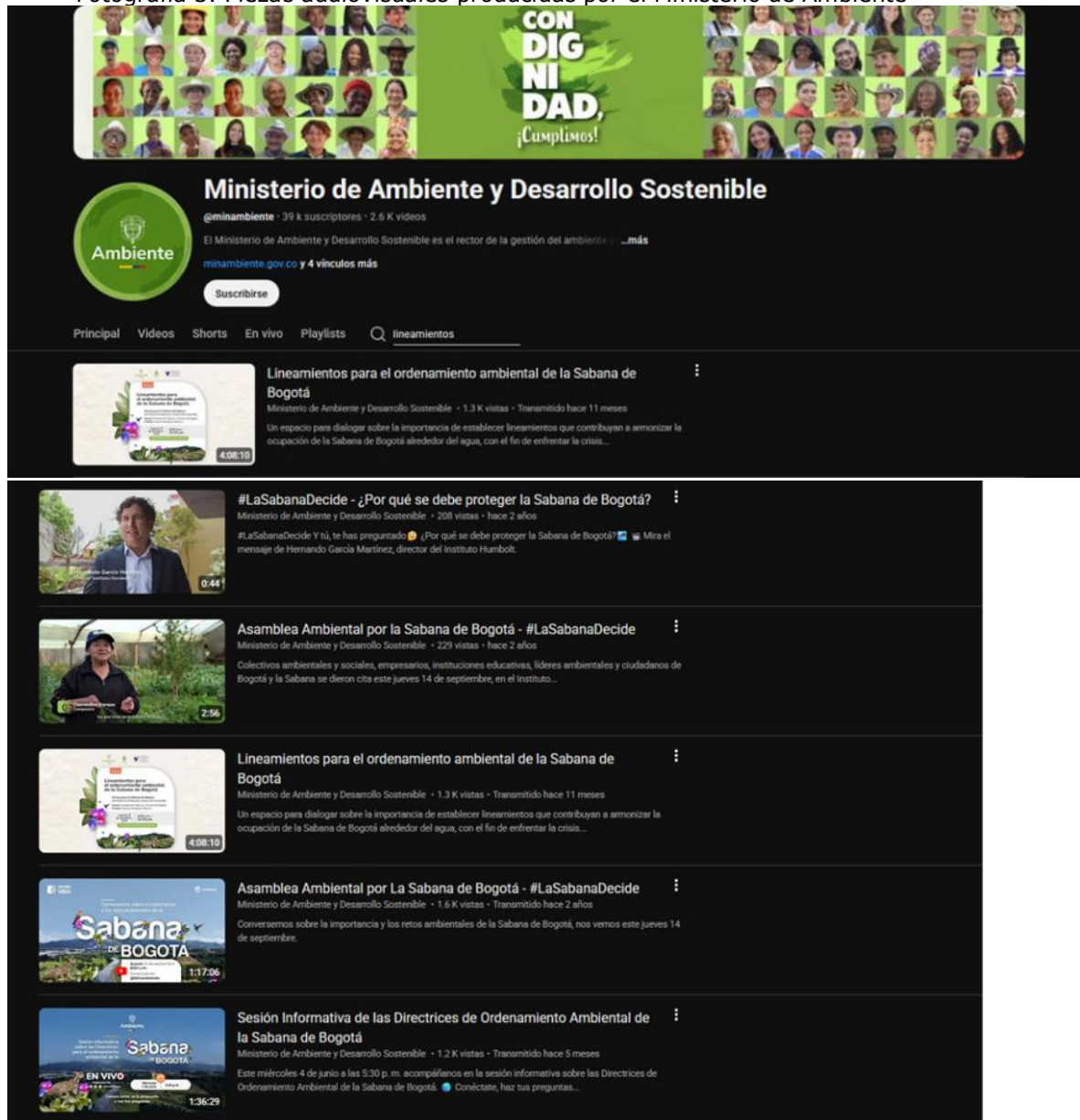

2.2. Diálogo

Para el diálogo con los distintos actores se emplearon varios mecanismos y herramientas que facilitaron la participación, el intercambio de información y la construcción colectiva en torno a las Directrices de Ordenamiento Ambiental de la Sabana de Bogotá. A continuación, se describen los principales espacios desarrollados:

★ **Foros y/o Asambleas.**

Eventos de amplia convocatoria utilizados para la presentación de ponencias y el desarrollo de mesas de trabajo orientadas a la construcción de conclusiones colectivas.

★ **Audiencias Públicas.**

Espacios masivos en los que la ciudadanía expresó sus opiniones y preocupaciones frente a decisiones gubernamentales relacionadas con el ordenamiento ambiental.

★ **Conversatorios.**

Espacios de diálogo e intercambio entre el Ministerio de Ambiente y Desarrollo Sostenible y diversos actores, que permitieron la retroalimentación sobre los avances del proceso.

★ **Mesas de trabajo, sesiones o reuniones técnicas.**

Encuentros entre diferentes actores institucionales, sociales y comunitarios para discutir, analizar y retroalimentar propuestas. Constituyeron el principal mecanismo de participación durante el proceso.

★ **Recorridos.**

Visitas a territorio destinadas a conocer y analizar las condiciones ambientales y sociales, promoviendo el diálogo directo con las comunidades.

En total en los años 2023, 2024 y 2025, con corte a diciembre 3 se realizaron 164 eventos, en modalidades presenciales, híbrida y virtual con un total de 20.377 personas, siendo las mesas de trabajo la modalidad más recurrente. Los cuadros 1 y 2 a continuación nos muestran el número de reuniones por cada modalidad y el total del número de personas que asistieron durante cada año.

Cuadro No 1. Número y tipo de eventos

Tipo de Evento	2023	2024	2025	Total, general
Audiencia Pública			2	2
Foro y/o Asamblea	4	6	9	19
Mesa de Trabajo	7	25	107	139
Recorrido	1		1	2
Conversatorio virtual			1	2
Total general	13	31	120	164

Cuadro No 2. Cantidad de Participantes

Año	Presencial	Virtual	Visitas	Total
2023	801	0	2.964	3.765
2024	641	67	1.367	2.075
2025	1.518	7.102	5.917	14.537
Grand Total	2.960	7.169	10.248	20.377

Los foros y asambleas se desarrollaron con mayor intensidad durante 2023, en la primera fase, durante la primera etapa de Reconocimiento y construcción del Diagnóstico, promoviendo el diálogo con y entre diferentes tipos actores y la integración de múltiples perspectivas.

Foros y Asambleas fueron evolucionando durante el 2024 y el 2025 contando siempre con la participación de las entidades públicas de orden nacional, regional y local, destacándose los representantes del SINA tales como El Instituto Humboldt, el IDEAM, la CAR Cundinamarca, la gobernación de Cundinamarca y la Alcaldía Mayor de Bogotá D.C con la participación de 5.970 personas que hicieron presencia física, virtual y a través de visitas a las plataformas del Ministerio de Ambiente y Desarrollo Sostenible posteriormente.

Las mesas de trabajo, un ejercicio de intercambio técnico y articulación, fueron el mecanismo más frecuente de interacción. En total durante los tres años del proceso de formulación y consulta se desarrollaron un total de 139 reuniones, siendo las entidades públicas (las CAR, la Gobernación de Cundinamarca, el Distrito Capital y los municipios de la Sabana de Bogotá) con quienes más se desarrolló este mecanismo de articulación y diálogo. Durante el 2025, el tercer momento de consulta pública de las Directrices para el Ordenamiento de la Sabana, fue cuando más se realizaron, con un total de 139 mesas de trabajo.

Mientras que los conversatorios, audiencias públicas y recorridos territoriales fortalecieron la articulación directa con comunidades, autoridades locales y otros actores clave.

Gráfica No. 2. Cantidad de personas participantes de manera presencial y virtual.

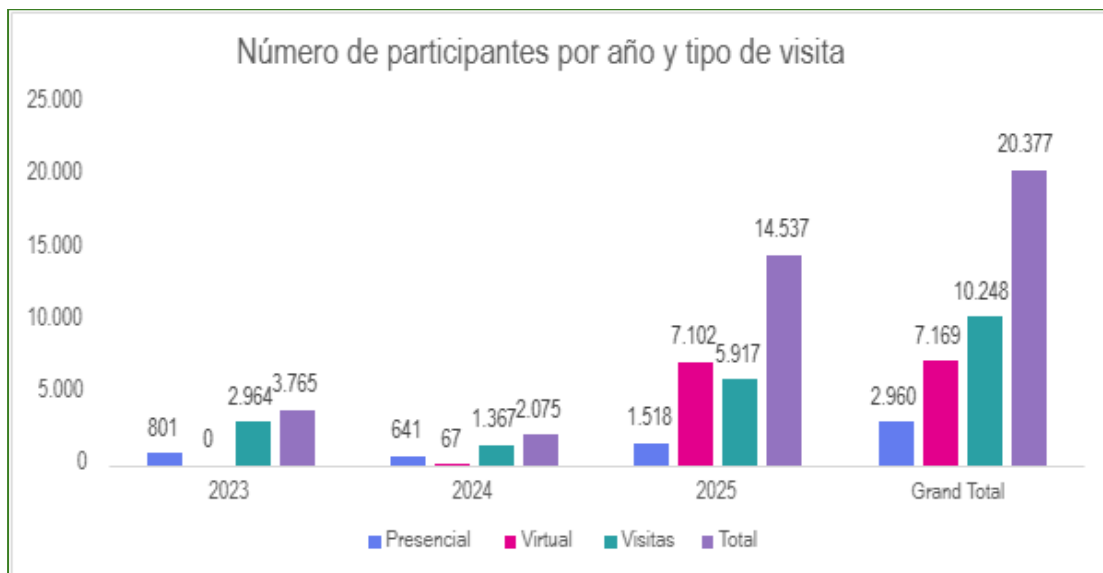

Fotografía 4: Pantallazo Conversatorio Proyecto de Resolución sobre Lineamientos de la Sabana de Bogotá

En total, en los eventos de participación, diálogo y coordinación han participado 20.377: 2.960 personas, en modalidad presencial, 7.169 personas, de manera virtual y 10.248 visitas que ha tenido el evento desde su grabación en **YouTube**, hasta el 3 de diciembre del 2025.

En los eventos donde ha confluído mayor número de personas son los conversatorios virtuales y a nivel presencial las asambleas y los foros en modalidad híbrida que involucra la representación tanto presencial como virtual.



Ambiente

El evento virtual que contó con mayores usuarios fue el realizado por **X** (antes Twitter) el 6 de marzo del 2025 con la participación 6.500 personas, titulado “*En vivo, Proyecto de Resolución Lineamiento de Ordenamiento Ambiental Territorial LOAT*” realizado por El Ministerio de Ambiente y Desarrollo Sostenible.



El evento presencial que contó con el mayor número de personas fue la Asamblea Ambiental de la Sabana el 14/09/2023 con un total de 583 personas inscritas y con 1.643 visitas. Contó con la presencia de organizaciones sociales (dedicadas al monitoreo y a la veeduría; defensa de humedales, cuerpos de agua y áreas protegidas y prácticas agroecológicas, entre otras), la academia, ONGs nacionales e internacionales, pueblos indígenas muisca, sector productivo (La ANDI y la Asociación de Empresarios de la Sabana) y entidades públicas de orden local, regional y nacional.

Fotografía 5: Asamblea por la Sabana de Bogotá



2.3. Sistematización

Dentro de la metodología diseñada para la amplia intervención de todos los actores interesados en el proceso de construcción de las directrices, como elemento importante, se previó desde un principio documentar su participación en cada uno de los espacios desarrollados desde el año 2023. Gestión que se evidencia en el Anexo 1 del presente informe (*Anexo1_DocumentoMetodologico_DOAS*). La trazabilidad del proceso se documenta en el cuadro de sistematización en Excel, disponible en el Anexo 2 (*Anexo 2_Eventos_Participación_Coordinación_DOAS*) del presente informe. Este cuadro reúne de manera cronológica y detallada la información relevante de cada espacio de coordinación institucional y participación ciudadana.

La primera hoja, denominada *FormulaciónDOAS2023_2024_2025*, contiene las siguientes columnas: **ID**, que indica el identificador de cada espacio; **Evento y Objetivo**, que registra el nombre del espacio y su temática principal; **Tipo de Evento**, que especifica si se trató de un conversatorio, audiencia pública, foro, asamblea, recorrido o mesa de trabajo; **Carácter del espacio**, que resume si corresponde a coordinación institucional o participación ciudadana; y **Etapas**, que identifica el momento del proceso según lo establecido para la construcción de un acto administrativo, incluida la consulta pública o las acciones derivadas de órdenes del Tribunal Administrativo de Cundinamarca y del Consejo de Estado, elementos que fortalecieron la construcción de estas directrices.

Gráfico Hoja 1: Encabezado cuadro eventos de participación

ID	Año	Evento y Objetivo	Tipo de Evento	Carater del espacio - Alcanc	Etapas
1	2023	Foro Ordenamiento Territorial de la Sabana de Bogotá. Balances y Desafíos.	Foro y/o Asamblea	Participación Ciudadana	Construcción de insumos y socialización del Diagnóstico de los Lineamientos

Asimismo, se registra la **Fecha, Lugar, Convocante**, Síntesis de **participantes**, el **Número total de participantes** (presenciales, virtuales y visitas a las transmisiones) y, finalmente, el **Nombre del archivo** asociado a la carpeta de soporte que evidencia el desarrollo de cada espacio. Dichos soportes incluyen: convocatoria, lista de asistencia, acta o memoria del espacio y en algunos casos, grabación.

Gráfico Hoja 1: Encabezado cuadro Eventos de participación

Fecha	Lugar	Convocante	Participantes	Presencial	Virtual	Visitas	Total Participantes	Nombre del archivo soporte asociado al enlace
26/04/2023	Parque del Chicó, Sociedad Mejoras y Ornatos de Bogotá	Alianza por la Defensa de la Sabana de Bogotá	Veedurías ambientales, organizaciones socioambientales, Minambiente, Instituto Humboldt, Concejal de la Calera	45	0	1321	1366	1) 26-04-2023 balances y desafíos

De manera complementaria, se elaboró un segundo cuadro en Excel incluido en el Anexo 2, denominado Convocatorias, que contiene las columnas: **ID**, que permite la rápida relación con la primera hoja; fecha; palabra clave del evento, para facilitar la verificación; tipo de convocatoria, indicando si fue mediante radicado en ARCA, correo electrónico o contacto telefónico (este último utilizado en los casos en que ya no se requería una convocatoria formal debido a la existencia de una ruta metodológica con fechas previamente acordadas); redes sociales oficiales del convocante, cuando se trató de eventos de amplia participación o transmisión virtual; ARCA/Radicado (en los casos que aplica); nombre del archivo, asociado a la carpeta de soportes que documenta la convocatoria formal realizada a cada actor.

Gráfico Hoja 2: Encabezado cuadro convocatoria eventos de participación

Convocatoria a espacios de participación de Directrices de Ordenamiento Ambiental Territorial de la Sabana de Bogotá					
ID	Fecha de Actividad	Evento	Tipo de convocatoria	Enlace de Evidencia o ARCA/RADICADO	Nombre del archivo asociado al enlace
1	7/3/2025	Alcaldías Sabana	ARCA	Gobernación: 31002025E200630_0001	1. 7-03-2025 Invitación_Alcaldías_Gobernación_Otros_LOAT
			Correo Electrónico	1. 7-03-2025 Invitación Alcaldías Gobernación Otros_LOAT.pdf	

Con base en esta información, se consolidaron tres carpetas de soportes, organizadas de acuerdo con los años del proceso de formulación. En cada carpeta se incluyen subcarpetas correspondientes a los diferentes tipos de soportes. Información que se podrá consultar en "la carpeta de Anexo 3" (*Anexo3_CarpetaSoportes_Formulación_DOAS*)

Así mismo, el Anexo 4 (*Anexo4_AportesxParticipantes_DOAS*), presentado en formato Excel, detalla la participación de cada actor en los distintos espacios. Este documento especifica el nombre de la entidad u organización participante, el ID y año del espacio (vinculado al Anexo 1), así como el artículo y tema relacionados con el aporte referenciado.

Dicho anexo es el insumo complementario a las actas y resultó fundamental para la sistematización explícita de los participantes, permitiendo la elaboración de este informe que sintetiza la incidencia de la construcción participativa de la resolución.

Finalmente, el CECH como actor relevante articulador desarrolló espacios en los que se discutieron los efectos de la resolución, aportes que se pueden observar por cada consejero a través de una matriz en el anexo 5 (*Anexo 5_DiscusiónEfectos_CECH_DOAS*)

Cuadro No 3. Anexos que evidencian los espacios y aportes del diálogo, la coordinación y participación.

Nombre del Anexo asociado a este informe	Observación
Anexo1_Documento_Metodologico_DOAS	Documento PDF
Anexo2_Eventos_Participación_Coordinación_DOAS	Documento Excel: Hoja 1: Formulación DOAS 2023_2024_2025-Eventos de participación Hoja 2: Convocatorias
Anexo3_CarpetaSoportes_Formulación_DOAS	Carpeta 1: Año 2023 Carpeta 2: Año 2024 Carpeta 3: Año 2025
Anexo4_AportesxParticipantes_DOAS	Documento Excel: Hoja 1: Entidades Nacionales Hoja 2: Entidades Regionales (CARs, RMBC) Hoja 3: Gobernaciones. Hoja 4: Alcaldía Mayor de Bogotá D.C Hoja 5: Alcaldías municipales y entidades territoriales. Hoja 6: Organizaciones, redes, mesas comunitarias, que incluye Sector Académico, Colectivos y veedurías socioambientales, ONG, Organizaciones Campesinas y Comunales. Hoja 7: Pueblo Indígena Muysca Hoja 8: Sector Empresarial
Anexo5_DiscusiónEfectos_CECH_DOAS	Documento Excel

Este esquema integral de sistematización garantiza que cada espacio de diálogo y cada aporte cuenten con respaldo verificable, fortaleciendo la transparencia, la trazabilidad y el carácter participativo del proceso de construcción de las Directrices de Ordenamiento Ambiental de la Sabana.

3. ACTORES E INSTANCIAS DE PARTICIPACIÓN: TEMAS Y APORTES PRINCIPALES

3.1. Entidades Nacionales

3.1.1. Entidades del Gobierno Nacional

Cuadro No 4 Síntesis de Eventos y Aportes de las Entidades del Gobierno Nacional

Entidad Nacional	ID Evidencia evento (2023–2025)	Aporte a las Directrices	Artículo al que aporte (Res. V16Oct)
Presidencia de la República de Colombia	3-2024 4-2024	-Prioriza el agua como eje del ordenamiento y reafirma la obligación de zonificación de la Sabana con lineamientos ambientales de jerarquía superior/ -Revisión de áreas compatibles con minería, priorizando los traslapes con ecosistemas estratégicos como la subxerofitia Andina.	-Considerandos -Art 1: Objeto/ -Art 6: Bosque Andino y subxerofitia. -Art 19: Integridad ecológica en zonas mineras.



Ambiente

Departamento Nacional de Planeación (DNP)	6-2024 95-2025	<ul style="list-style-type: none"> - Apoya el ordenamiento alrededor del agua/ - Impulsa los criterios de coordinación y armonización con la planificación vigente. -Impulsa la participación informada y el acceso geoespacial. 	<ul style="list-style-type: none"> -Considerandos -Art 1: Objeto/ -Art: 5, #5: Restauración participativa y conectividad -Art: 23#6 Funcionalidad del suelo -Art 27: Gobernanza y seguimiento -Art 28: Conocimientos, educación y redes.
Ministerio de Vivienda, Ciudad y Territorio	4-2025 12-2025 41A-2025 44A-2025 44B-2025 78-2025 100-2025	<ul style="list-style-type: none"> -Ajustar artículos para clarificar el objeto, alcance, la jerarquía ambiental, el uso de la cartografía, el respeto por las competencias municipales y los POT/ -Indicar el actor responsable en cada directriz y un horizonte temporal. -Recomiendan criterios claros de interpretación 	<ul style="list-style-type: none"> -Art 1: Objeto -Art 3: Alcance -Art 6: Bosque Andino y subxerofitia. -Art 7: Humedales/ -Art 27: Gobernanza y Seguimiento. -Art 28: Conocimientos, educación y redes./ -Art 30: Situaciones Jurídicas Consolidadas.
Ministerio de Agricultura y Desarrollo Rural	12-2025 20-2025 41-2025	<ul style="list-style-type: none"> -Reconoce que las determinantes ambientales son de primer nivel y deben ser respetadas por las APPA y el ordenamiento agrario/ - Solicita armonización APPA–lineamientos, por los riesgos de urbanización. -Protección de suelos productivos y clase agrologica 2 y 3: prioridad agrícola en Tenjo y Sopó. 	<ul style="list-style-type: none"> -Considerandos/ -Art 22: Protección del Suelo/ -Art 23: Funcionalidad del suelo
Unidad de Planificación Rural Agropecuaria (UPRA)	12-2025	Unidad de Planificación Rural Agropecuaria (UPRA)	<ul style="list-style-type: none"> -Art 22: Protección del Suelo/ -Art 23: Funcionalidad del suelo
Ministerio de las Culturas, las Artes y los Saberes	3-2024 4-2024 21-2024	<ul style="list-style-type: none"> -Sugiere incluir el Decreto 2333 de 2014, OMEC y áreas protegidas, y el reconocimiento del Decreto 144 de 2023, que establece a los pueblos indígenas como autoridad ambiental/ -Plantean avanzar en un Acuerdo Biocultural y adoptar protecciones temporales para la Subxerofitia Andina mientras se formaliza la declaratoria/ -Fortalecer articulación institucional con autoridades indígenas para protección del patrimonio biocultural. 	<ul style="list-style-type: none"> -Considerandos/ -Art 6 #4: Bosque Andino y subxerofitia. -Art 7 #7: Humedales. -Art 27: Gobernanza y Seguimiento. -Art 29: Sitios Sagrados.
Instituto Colombiano de Antropología e Historia (ICANH)	20-2024 21-2024 28-2024	<ul style="list-style-type: none"> -Incorporar valores, identidades conocimiento ancestral de indígenas y campesinos. 	<ul style="list-style-type: none"> -Art 27: Gobernanza y Seguimiento. -Art 28: Conocimientos, educación y redes -Art 29: Sitios Sagrados.
Ministerio de Minas y Energía	3-2024 4-2024 17-2024	<ul style="list-style-type: none"> -Enfatiza las fuertes presiones antrópicas sobre la subxerofitia y su importancia cultural y ambiental para la Sabana de Bogotá. 	<ul style="list-style-type: none"> -Art 6: Bosque Andino y subxerofitia -Art 14: Integridad ecológica y proyectos

			<ul style="list-style-type: none"> -Art 15: Infraestructuras de residuos sólidos -Art 16: Infraestructura de transmisión eléctrica -Art 17: Infraestructura de transporte -Art 19: Integridad ecológica en zonas mineras -Art 20: Alcance de los PMRRA. -Art 21: Actividades postmineras.
Servicio Geológico Colombiano (SGC)	7-2024 30-2024	<ul style="list-style-type: none"> -Señaló afectaciones de la minería sobre paisajes con valor geológico y biocultural. -Recomendó revisar la compatibilidad minera en llanuras de inundación. -Considerar las amenazas geológicas asociadas a la extracción histórica. -Enfatizó la necesidad de evaluar con rigor el cierre y abandono de minas en zonas impactadas. 	<ul style="list-style-type: none"> -Art 10: Adaptación y reducción de riesgos. -Art 19: Integridad ecológica en zonas mineras. -Art 20: Alcance de los PMRRA. -Art 21: Actividades postmineras. -Art 24: Aguas subterráneas y zonas de recarga.
Ministerio de Transporte	6-2024	-Plantea alternativas para subsanar los conflictos ambientales identificados entre las entidades nacionales y distritales, especialmente en infraestructura y movilidad sostenible. En particular, analizar las vías necesarias a futuro para evitar la fragmentación ecológica de la Sabana de Bogotá.	<ul style="list-style-type: none"> -Art 17: Infraestructura de transporte -Art 18: Evaluación Ambiental Estratégica.
Departamento Administrativo Nacional de Estadística (DANE)	2-2024 80-2025	-Suministro de información técnica de las proyecciones poblacionales.	-Art 4: Modelos de ocupación
Instituto Geográfico Agustín Codazzi (IGAC)	6-2024	<ul style="list-style-type: none"> -Señala información de la pérdida de capacidad adaptativa por ocupación en suelos agroambientales y las actividades mineras en áreas de importancia ambiental. -La regulación hídrica depende de la capacidad del suelo para infiltrar, almacenar y conducir el agua; se requiere información actualizada para identificar áreas de recarga y orientar su adecuada gestión. 	<ul style="list-style-type: none"> -Art 4: Modelos de ocupación. -Art 22: Protección del Suelo/ -Art 23: Funcionalidad del suelo

3.1.2. Entidades Nacionales del Sistema Nacional Ambiental (SINA)

Cuadro No 5 Síntesis de Eventos y Aportes de las Entidades del SINA.

Entidad Nacional SINA	ID Evidencia evento (2023–2025)	Aporte a las Directrices	Artículo al que aporoto (Res. V16Oct)
Autoridad Nacional de Licencias Ambientales (ANLA)	8-2024 9-2024 13-2024 17-2024 29-2024	-Enfatiza las fuertes presiones antrópicas sobre la subxerofitia y su importancia cultural y ambiental para la Sabana de Bogotá. - El proceso de cierre y abandono minero requiere mayores exigencias técnicas y de control. -Garantizar participación ciudadana en la implementación	-Art 6: Bosque Andino y subxerofitia -Art 14: Integridad ecológica y proyectos -Art 15: Infraestructuras de residuos sólidos -Art 16: Infraestructura de transmisión eléctrica -Art 17: Infraestructura de transporte -Art 19: Integridad ecológica en zonas mineras -Art 20: Alcance de los PMRRA. -Art 21: Actividades postmineras. -Art 27: Gobernanza y Seguimiento.
Instituto de Hidrología, Meteorología y Estudios Ambientales (IDEAM)	13-2023 6-2024 13-2024 26-2025 33-2025	-Resalta que el mapa de ecosistemas es un insumo oficial y estandarizado, por lo cual debe usarse como base para los estudios técnicos. -Recomienda integrar riesgos climáticos e hidrológicos. -Evitar que las vías atraviesen ecosistemas sensibles (bosques andinos, subxerofitia, humedales) y, cuando no haya alternativa, minimizar el impacto mediante trazados que no fragmenten estas áreas. -Garantizar la participación ciudadana y el Monitoreo climático.	-Art 6: Bosque Andino y subxerofitia. -Art 7: Humedales. -Art 10: Adaptación y reducción de riesgos. -Art 17: Infraestructura de transporte. -Art 27: Gobernanza y Seguimiento. -Art 28: Conocimientos, educación y redes.
Instituto de Investigación de Recursos Biológicos Alexander Von Humboldt (IVAH)	1-2023 8-2023 6-2024 13-2024 33-2025	-Resalta importancia del paisaje biocultural, la conectividad ecológica y los humedales./ -Señala la pérdida de capacidad adaptativa e integridad ecológica por ocupación en suelos agroambientales, y la necesidad de alternativas para las ciudades./ -Señala afectaciones y alternativas para flora y fauna silvestre. -Aporta criterios para priorizar áreas basadas en funcionalidad ecológica, conectividad y sostenibilidad a largo plazo. -Garantizar la participación ciudadana y el Monitoreo comunitario.	-Art 5: Restauración participativa y conectividad. -Art 8: Integridad de humedales lóticos y lénticos/ -Art 11: Ciudades verdes. -Art 12: Protección de avifauna y murciélagos. -Art 13: Especies amenazadas. -Art 14: Integridad ecológica y proyectos. -Art 23: Funcionalidad ecológica. -Art 27: Gobernanza y Seguimiento. -Art 28: Conocimientos, educación y redes.
Parques Nacionales Naturales de	13-2024 39-2025 42-2025	-Solicita precisión en la protección de Áreas de Especial Importancia Ambiental (AEIA) y ecosistemas estratégicos.	-Art 6: Bosque Andino y subxerofitia. -Art 7: Humedales. -Art 27: Gobernanza y Seguimiento.

Colombia (PNN)		-Garantizar participación ciudadana en la implementación.	-Art 28: Conocimientos, educación y redes.
----------------	--	---	--

3.1.3. Órganos de Control Nacional

Cuadro No 6. Síntesis de Eventos y Aportes de los organismos de control

Órganos de Control	ID Evidencia evento (2023–2025)	Aporte a las Directrices	Artículo al que aporte (Res. V16Oct)
Procuraduría General de la Nación (PGN)	41-2025 44-2025 51-2025	-Fortalecer la articulación mediante comités y mesas interinstitucionales con autoridades y ciudadanía, complementados con incentivos que motiven la participación y coordinación entre actores. -Reconocer situaciones jurídicas consolidadas y hacer aclaraciones de POT en proceso.	-Art 26: Acceso a la información. -Art 27: Gobernanza y Seguimiento. -Art 30: Situaciones jurídicas consolidadas
Contraloría General de la República (CGR)	29-2024 104-2025	-Fortalecer la gobernanza hidro social. -Promover la interacción y acuerdos entre actores públicos, privados y sociales. -Garantizar el acceso transparente a la información conforme al Acuerdo de Escazú. -Verificar la incorporación de los aportes institucionales en los distintos apartados de las directrices. -Procuró el dialogo, el acuerdo entre las partes de las reuniones a las que asistió, fue voz de la comunidad.	-Art 26: Acceso a la información. -Art 27: Gobernanza y Seguimiento. -Anexo XX : Informe Estrategia Diálogo, Participación y Coordinación

Se resalta que los cuadros anteriores corresponden a una síntesis de los aportes detallados en la Hoja 1 (Entidades Nacionales) del *Anexo 4 – Aportes por Participantes DOAS*. En total, las entidades nacionales y los órganos de control participaron en alrededor de **39 eventos**, sin contar que la PGN y la CGR fueron invitadas permanentes en el CECH, donde participaron con voz, pero sin voto.

Aunque no presentaron aportes formales, hicieron presencia en el proceso el **MinSalud**, **MinTrabajo**, la **Unidad Solidaria**, el **Minciencias**, el **MEN** y el **MinTIC**.

En cuanto a los aportes recibidos por entidades nacionales, se registraron: **Presidencia**, 5 aportes con incidencia en 4 artículos y en los considerandos; **DNP**, 6 aportes que impactaron 9 artículos; **MinVivienda**, 8 aportes con incidencia en 7 artículos; **MinAgricultura**, 8 aportes que impactaron 3 artículos y los considerandos; **UPRA**, 1 aporte incorporado en 2 artículos; **MinCultura**, 7 aportes que incidieron en los considerandos y en 4 artículos; **ICANH**, 2 aportes con impacto en 3 artículos; **MinEnergía**, 2 aportes que incidieron en 7 artículos; **SGC**, 7 aportes con incidencia en 5 artículos; y **MinTransporte**, 2 aportes asociados a 1 artículo.

Respecto a las entidades del **SINA**, se presentaron: **ANLA**, 7 aportes que incidieron en 4 artículos; **IDEAM**, 10 aportes con impacto en 6 artículos; **PNN**, 5 aportes que incidieron en 4 artículos; **IAVH**

(Humboldt), 8 aportes con incidencia en 9 artículos; **DANE**, 1 aporte incorporado en 1 artículo; e **ICAG**, 2 aportes que impactaron 2 artículos.

En relación con los órganos de control, la **PGN** presentó 7 aportes que incidieron en 3 artículos, mientras que la **CGR** formuló 4 aportes que impactaron 2 artículos y el presente anexo.

De las 25 entidades nacionales participantes, en total, **se registraron 132 aportes consolidados**, correspondientes a los distintos actores del nivel nacional, SINA y órganos de control. Entre los temas que recibieron mayor número de aportes se destacan:

- **Gobernanza y seguimiento**, con 17 aportes, consolidándose como el tema con mayor participación e incidencia.
- **Bosque andino y subxerofitia**, con 12 aportes, evidenciando alta recurrencia en las observaciones ambientales.
- **Protección del suelo**, con 9 aportes, reflejando la importancia del manejo del suelo en las directrices.
- **Humedales**, con 7 aportes, enfatizando la relevancia de los ecosistemas hídricos.
- **Funcionalidad del suelo**, con 6 aportes, también entre los temas más reiterados.

Los demás temas presentaron frecuencias menores, sin embargo, incidieron todos en la resolución final.

3.2. Entidades Regionales y Autoridades Ambientales

3.2.1. Corporaciones Autónomas Regionales (CAR)

Cuadro No 7. Síntesis de Eventos y Aportes de la CAR Cundinamarca.

ID Evidencia evento (2023–2025)	Aporte a las Directrices	Artículo al que apporto (Res. V16Oct)
8-2023	-Recomienda precisar el ámbito de aplicación.	-Art 2: Alcance de las directrices (4 aportes).
10-2023	-Incorporar recreación pasiva y parques lineales en las rondas, e incluir vulnerabilidad hídrica y climática y el umbral de suburbanización como criterios de gestión territorial.	-Art 4: Modelos de ocupación (3 aportes).
12-2023	-Fortalecer la restauración y el manejo hídrico, ajustar criterios para AEIA y zonas de protección, apoyar la restauración en predios privados e incorporar la concurrencia del 1% para comprar predios en la cuenca.	-Art 5: Restauración participativa y conectividad (5 aportes).
6-2024	-Se propone precisar y unificar la caracterización de los ecosistemas andinos y subxerofíticos de la Sabana, usando información cartográfica detallada y criterios de bioma.	-Art 6: Bosque Andino y subxerofitia (9 aportes).
8-2024	-Ajustar la escala de análisis; revisar la conectividad para reincorporar áreas excluidas; e incluir análisis de fragmentación, cambios de cobertura y variaciones altitudinales para orientar su delimitación, protección y restauración.	-Art 7: Integridad de humedales lóticos y lénticos (3 aportes).
11-2024	-La Política Nacional de Humedales será un referente obligatorio para todas las instituciones del SINA y todos los entes territoriales deberán planificar, coordinar y ejecutar sus lineamientos en concurrencia con las Autoridades Ambientales.	
14-2024	-Establecer quién es el competente para realizar la recuperación y	

<p>mantenimiento de los canales y vallados en predios de dominio privado.</p> <p>-Aclarar el alcance de las medidas para la protección de la avifauna en el marco de las competencias de la Corporación.</p> <p>-Aclarar que áreas quedan habilitadas para el manejo y disposición de Residuos de Construcción y Demolición.</p> <p>-Aclarar y precisar el alcance del requisito Diagnóstico Ambiental de Alternativas que se exige para actividades del artículo 2.2.2.3.4.2 del Decreto 1076 de 2015.</p> <p>-Expone las alternativas y consideraciones que se pueden tener para las Directrices de licenciamiento ambiental, seguimiento, cierre minero (PMRRA/PRR).</p> <p>-Solicita aclarar la competencia de la autoridad ambiental en el marco de la concertación de los asuntos exclusivamente ambientales frente a las propuestas de los entes territoriales donde se señalen usos diferentes al agrícola y forestal.</p> <p>-Brinda ideas para disminuir endurecimiento y ablandamiento de entornos urbanos.</p> <p>-Se recomienda incluir el siguiente PARAGRAFO UNICO: "Las Autoridades Ambientales en el marco de las orientaciones del Ministerio de Ambiente y Desarrollo Sostenible y conforme a sus planes de acción, revisarán y podrán precisar las Zonas de Recarga de Acuíferos identificadas en los POMCA e igualmente las Zonas de Descarga, a partir de insumos técnicos para llevar a la zonificación a una escala de mayor detalle.</p> <p>-Ampliar plazos para revisar concesiones de agua.</p> <p>-Definir políticas claras con bioconstrucción, servicios públicos adecuados y capacidad operativa municipal.</p> <p>-Procurar porque los concesionarios ajusten sus Programas de Uso Eficiente y Ahorro del Agua.</p> <p>-Contemplar un régimen de transición frente a situaciones jurídicas consolidadas.</p>	<p>-Art 8: Integridad de humedales lóticos y lénticos (3 aportes).</p> <p>-Art 19: Integridad ecológica en zonas mineras (5 aportes).</p> <p>-Art 20: Alcance de los PMRRA (1 aporte).</p> <p>-Art 21: Protección del suelo (2 aportes).</p> <p>-Art 23: Funcionalidad del suelo (4 aportes).</p> <p>-Art 24: Aguas subterráneas y zonas de recarga (2 aportes).</p> <p>-Art 25: Seguridad hídrica (3 aportes).</p> <p>-Art 30: Situaciones jurídicas consolidadas (3 aportes).</p>
--	---

La CAR Cundinamarca (CAR) tuvo una participación constante y estratégica en todas las etapas del proceso, consolidándose como un actor clave cuya incidencia fue transversal en la construcción de la resolución. Su acompañamiento se registró en 16 eventos distribuidos en 3 en 2023, 4 en 2024 y 9 en 2025.

Durante el periodo 2023–2025, la CAR presentó un total de 66 aportes. Tal como se refleja en el cuadro anterior, los temas con mayor volumen de contribuciones fueron:

- Bosque andino y subxerofitia, con 9 aportes.
- Restauración participativa y conectividad, con 5 aportes.
- Integridad ecológica en zonas mineras, también con 5 aportes.

Estos temas evidencian las prioridades técnicas de la Corporación en conservación ecosistémica, conectividad ecológica y gestión sostenible en territorios sujetos a presiones antrópicas.

Además de estos ejes principales, la CAR también realizó aportes puntuales en otros componentes de la resolución, tales como: adaptación y reducción de riesgos, ámbito geográfico de aplicación, ciudades verdes, considerandos, infraestructura de transmisión eléctrica, infraestructura de transporte, residuos sólidos, mantenimiento de humedales, protección de avifauna y murciélagos, y protección del suelo.

Asimismo, presentó tres aportes transversales a toda la resolución y tres aportes no viables técnica o jurídicamente, los cuales fueron debidamente valorados en el proceso.

Cuadro No 8. Síntesis de Eventos y Aportes de la CORPOGUAVIO.

ID Evidencia evento (2023–2025)	Aporte a las Directrices	Artículo al que aportó (Res. V16Oct)
8-2024 9-2024 11-2024 13-2024 33-2025	<ul style="list-style-type: none"> -Revisar y analizar desde el punto de vista físicos espacial y cartográfico la superposición de áreas protegidas previamente declaradas. -Documentar el proceso de participación ciudadana y de coordinación interinstitucional, cumpliendo con el acuerdo de Escazú. -Armonización entre los diferentes instrumentos de planificación ambiental y territorial. -Revisar claridad y alcance, evitar malinterpretaciones para los municipios. -Considerar POMCA Rio Bogotá. -Involucrar subxerofitia andina. -Incluir diferenciales para la gestión del riesgo. -Precisar los criterios de zonificación rural para garantizar usos compatibles con la vocación agropecuaria y la sostenibilidad de los ecosistemas. 	<ul style="list-style-type: none"> -Art 3: Alcance de las directrices (1 aporte) -Art 4: Modelos de ocupación (1 aporte) -Art 6: Bosque andino y subxerofitia (1 aporte) -Art 10: Adaptación y reducción de riesgos (2 aportes). -Art 19: Integridad ecológica en zonas mineras (1 aporte). -Art 22: Protección del suelo (1 aporte) -Art 23: Funcionalidad del suelo. (1 aporte) -Art 27: Gobernanza y seguimiento (2 aportes)

CORPOGUAVIO participó en un total de cinco (5) eventos, distribuidos en cuatro (4) durante 2024 y uno (1) en 2025. En el desarrollo de estos espacios, la entidad presentó 17 aportes, de los cuales 8 tuvieron incidencia efectiva en el articulado de la resolución. Adicionalmente, 3 aportes tuvieron un alcance transversal sobre la totalidad del documento, mientras que 4 no fueron técnica ni jurídicamente viables para su incorporación.

Cuadro No 9. Síntesis de Eventos y Aportes de la CORPORINOQUIA

ID Evidencia evento (2023–2025)	Aporte a las Directrices	Artículo al que aporte (Res. V16Oct)
11-2024 13-2024 21-2024 39-2025 42-2025	<ul style="list-style-type: none"> -Señala la importancia de los instrumentos de planificación para regular usos del suelo y su reglamentación. -Menciona la necesidad de una visión integral del ordenamiento entre Sabana y Orinoquia para minimizar conflictos por agua. -Incluir riesgo por remoción en masa como determinante. -Armonización con los instrumentos de planificación existentes. 	<ul style="list-style-type: none"> -Art 10: Adaptación y reducción de riesgos. -Art 25: Seguridad hídrica

CORPORINOQUIA participó en cinco (5) eventos, distribuidos en tres (3) durante 2024 y dos (2) en 2025. En total, presentó cinco aportes, de los cuales tres (3) incidieron directamente en artículos de la resolución y uno (1) tuvo un alcance transversal sobre todo el documento.

Cuadro No 10. Síntesis de Eventos y Aportes de la CORMACARENA

ID Evidencia evento (2023–2025)	Aporte a las Directrices	Artículo al que aporte (Res. V16Oct)
39-2025 48-2025	- Tener en cuenta los POMCA y POT aprobados.	-Art 30: Situaciones jurídicas consolidadas.

CORMACARENA participó en dos (2) eventos durante 2025, en los cuales presentó tres (3) aportes. De estos, uno (1) tuvo un impacto significativo en el artículo relacionado con las Situaciones Jurídicas Consolidadas.

3.2.2. **Región Metropolitana Bogotá–Cundinamarca (RMBC)**

Cuadro No 11. Síntesis de Eventos y Aportes de la Región Metropolitana

ID Evidencia evento (2023–2025)	Aporte a las Directrices	Artículo al que aporte (Res. V16Oct)
6-2023 6-2024 11-2024 29-2024 31-2024 9-2025 106-2025	-Reconocen la importancia de las directrices y en su rol administrativo y de planificación, asumen la responsabilidad de implementarlas y hacerlas cumplir dentro de sus respectivas jurisdicciones. -Están dispuestos a la coordinación institucional, dada la cercanía con entes territoriales y comunidad. -Expresan que hechos metropolitanos son cruciales para el ordenamiento de la Sabana, enfocándose en la gestión del agua y la protección de ecosistemas estratégicos, por tanto, la región metropolitana considera vitales estas directrices.	-Art 1: Objeto -Art 25: Seguridad Hídrica. -Art 27: Gobernanza y seguimiento.

La Región Metropolitana participó en ocho (8) eventos: uno (1) en 2023, cinco (5) en 2024 y dos (2) en 2025. En el marco de estos espacios presentó tres (3) aportes significativos, los cuales incidieron directamente en tres artículos de la resolución.

3.2.3. **Consejo Estratégico de la Cuenca Hidrográfica del Río Bogotá (CECH)**

El Consejo Estratégico de la Cuenca Hidrográfica del Río Bogotá (CECH), establecido por la Sentencia del Consejo de Estado del 28 de marzo de 2014, funciona como un mecanismo transitorio de coordinación para la descontaminación del río. Está integrado por alcaldías municipales de la cuenca (Para este periodo representados por Chía y Cachipay), la Secretaría Distrital de Ambiente (SDA), la Empresa de Acueducto y Alcantarillado de Bogotá (EAAB), la Gobernación y CAR de Cundinamarca, y con invitados permanentes como la Contraloría, Procuraduría y el Departamento Nacional de Planeación (DNP)

En 2025, el CECH se enfocó en discutir el proyecto de resolución de las directrices, para ello, se realizaron once (11) reuniones identificadas con los IDs con base en el Anexo 2, los cuales son: 8-2025, 25-2025, 77-2025, 82-2025, 104-2025, 107-2025, 110-2025, 111-2025, 112-2025, 113-2025, 114-2025 y 117-2025

Sesión 57: Discusión de los efectos de las Directrices

La Sesión 57, desarrollada en ocho (8) jornadas desde noviembre 4 de 2025 a diciembre 2 de 2025. Se convocó por orden del Consejo de Estado (auto del 26 de junio) para debatir los efectos del proyecto de

resolución que define las directrices para el ordenamiento ambiental de la Sabana de Bogotá, en respuesta a una medida cautelar del Tribunal Administrativo de Cundinamarca.

En estas jornadas, el CECH escuchó aportes de sectores económicos, entidades públicas, privadas y comunitarias para generar insumos técnicos, jurídicos y discutir los efectos. Las sesiones fueron grabadas y están disponibles públicamente:

Cuadro No 12. Grabaciones Sesión 57 del CECH, discusión de los efectos de las Directrices.

Fecha	Enlace de grabación
4/11/2025	Jornada AM: https://www.youtube.com/live/Ak68ZKpiN1A?si=qrWdKGq8IefPjT63 Jornada PM: https://www.youtube.com/live/Ak68ZKpiN1A
10/11/2025	https://www.youtube.com/watch?v=NN0dbAJ4XEU&t=15563s
12/11/2025	https://www.youtube.com/watch?v=NN0dbAJ4XEU&t=15563s
13/11/2025	Jornada AM: https://www.youtube.com/watch?v=-RStlvG99dU Jornada PM: https://www.youtube.com/watch?v=agQxPTq33pE
18/11/2025	https://www.youtube.com/watch?v=mC6NFYPRQCI&t=20517s
19/11/2025	https://www.youtube.com/live/NeC4GxovRTU?si=qxufYf_StF0vcufP
26/11/2025	https://www.youtube.com/watch?v=APsSnMJ2wbU
03/12/2025	https://www.youtube.com/watch?v=wSOXrcin0sA

Los aportes recogidos fueron sistematizados por la Secretaría Técnica del CECH en cabeza de la Dirección de Gestión Integral del Recurso Hídrico (DGIRH) del Ministerio de Ambiente y Desarrollo Sostenible, en una matriz que detalla los aportes de cada consejero, así como la respuesta del área técnica de la Dirección de Ordenamiento Ambiental (DOAT) respecto a la viabilidad técnica y jurídica de cada propuesta, disponible en el Anexo 5 del presente informe (*Anexo 5_DiscusiónEfectos_CECH_DOAS*)

3.3. Entidades Territoriales

3.3.1. Gobernaciones

Cuadro No 13. Síntesis de Eventos y Aportes de la Gobernación de Cundinamarca

ID Evidencia evento (2023–2025)	Aporte a las Directrices	Artículo al que apor to (Res. V16Oct)
6-2023 4-2024 11-2024 17-2024 20-2025 41-2025 53-2025 55-2025 58-2025 60-2025	La gobernación de Cundinamarca participó en el año 2023 en la Asamblea Ambiental de la Sabana de Bogotá, la cual conto con la participación de 583 personas de manera presencial, 1643 de manera virtual y su transmisión en vivo a alcanzado más de 2226 vistas, evento interinstitucional, comunitario y gremial de gran importancia en la etapa de diagnóstico, así mismo, en el año 2024 participo en dos (2) grandes asambleas realizadas en el municipio de Soacha, donde de igual manera participó con su experiencia en la formulación de las directrices.	-Art 1: Objeto (1 aporte) -Art 2: Ámbito geográfico de aplicación. -Art 3: Alcance de las directrices (1 aporte) -Art 4: Modelos de ocupación (1 aporte)

69-2025 102-2025	<p>Para el año 2025 participó en una audiencia pública y en una mesa de trabajo donde paralelamente se habló acerca de la protección de tierras productivas y las Áreas de Protección para la Producción de Alimentos (APPAs) plasmando sus inquietudes y aportes para la armonización de los instrumentos de planificación, así mismo, se llevaron a cabo 7 mesas bilaterales, escuchando sus aportes metodológicos, así como desarrollando mesas técnicas y jurídicas con temas propuestos por esta entidad territorial, como lo fue Aspectos Técnicos e información, Impactos socio- económicos, Ámbito y aplicación de la Sabana, profundizando en Cartografía, así mismo se desarrolló un balance final, donde se realizó un ejercicio de respuesta por parte del Ministerio de Ambiente a los aportes realizados por la gobernación de Cundinamarca en dichas mesas técnicas.</p> <p>En los 12 espacios de coordinación interinstitucional que participó la gobernación de Cundinamarca durante las etapas de diagnóstico y formulación se logró recoger alrededor de 46 aportes que incidieron significativamente en el mejoramiento del Documento Técnico de Soporte y en el articulado de la resolución, teniendo un balance de:</p> <ul style="list-style-type: none"> Aportes acogidos totalmente: 32 Aportes acogidos parcialmente: 9 Aportes no viables técnicos y jurídicamente: 3 <p>Con la gobernación de Cundinamarca, también hubo espacios de coordinación interinstitucional en el marco del CECH y allí también aportes y hubo una revisión total del articulado.</p> <p>Se destaca que bilateralmente incidieron en 15 artículos que se observan en la tercera columna de la presente tabla, junto a la cantidad de aportes por cada artículo, evidenciando que la mayor cantidad de aportes que incidieron fue respecto a Aguas subterráneas y zonas de recarga, así como a Bosque andino, subxerofitia y humedales.</p>	<p>-Art 6: Bosque andino subxerofitia (4 aportes)</p> <p>-Art 7: Humedales (3 aportes)</p> <p>-Art 9: Integridad ecológica en zonas lamineras (1 aporte)</p> <p>-Art 11: Ciudades verdes (2 aportes)</p> <p>-Art 22: Protección del suelo (3 aportes)</p> <p>-Art 24: Aguas subterráneas y zonas de recarga (5 aportes)</p> <p>-Art 25: Seguridad hídrica (2 aportes)</p> <p>-Art 27: Gobernanza y seguimiento (3 aportes)</p> <p>-Art 28: Conocimientos, educación y redes (1 aporte)</p> <p>-Art 30: Situaciones jurídicas consolidadas (4 Aportes)</p>
---------------------	--	---

NOTA: En el *Anexo4_AportesxParticipantes_DOAS*, hoja 2 llamada Gobernaciones, se observa a detalle los aportes hechos por la gobernación en cada uno de los espacios en los que participó.

Cuadro No. Síntesis de Eventos y Aportes de la Gobernación del Meta.

ID Evidencia evento (2023-2025)	Aporte a las Directrices	Artículo al que aportó (Res. V16Oct)
39-2025	-Piden tener en cuenta estudios técnicos ya existentes como el de provisión de agua, el del Parque Natural Nacional Chingaza y la delimitación de paramos.	-Art 25: Seguridad Hídrica.

La Gobernación del Meta participó en un (1) evento en 2025, en el cual presentó dos (2) aportes, de los cuales uno (1) tuvo incidencia directa en el articulado de la resolución.

3.3.2. Alcaldía Mayor de Bogotá D.C.

La Alcaldía Mayor de Bogotá D.C. ha participado a través de sus secretarías desde la etapa de diagnóstico, formulación, consulta pública y en las órdenes del Tribunal Administrativo de Cundinamarca, así como del Consejo de estado.

En total, la alcaldía mayor de Bogotá estuvo presente en 2 eventos de alto impacto en el año 2023, 7 del 2024 y 12 del 2025.

Las secretarías participantes fueron Secretaría Distrital de Ambiente (SDA), Secretaría Distrital de Planeación (SDP), Secretaría Distrital de Hábitat (SDH), Secretaría Distrital de Educación (SDE), Secretaría Distrital de Movilidad (SDM), Secretaría Distrital Jurídica (SDJ), la Empresa de Acueducto y Alcantarillado de Bogotá (EAAB S.A.S) y el Jardín Botánico. Los soportes de la participación de cada entidad distrital se podrán observar a través de los Identificadores **ID** de la hoja 4 en el *Anexo3_CarpetaSoportes_Formulación_DOAS*, nombrados así 6-2023, 8-2023, 1-2024, 6-2024, 11-2024, 13-2024, 25-2024, 27-2024, 28-2024, 2-2025, 15-2025, 21-2025, 24-2025, 31-2025, 51-2025, 54-2025, 56-2025, 59-2025, 62-2025, 75-2025, 76-2025.

Cuadro No 14. Síntesis de Eventos y Aportes de la Alcaldía Mayor de Bogotá D.C.

Entidad Distrital	Cantidad eventos	Cantidad de aportes	Artículo al que aporte (Res. V16Oct)
SDA	20	26	<div>-Art 2: Ámbito geográfico de aplicación (3 aportes)</div> <div>-Art 3: Alcance de las directrices (2 Aportes)</div> <div>-Art 4: Modelos de ocupación (1 Aporte)</div> <div>Art 5: Restauración participativa y conectividad. (1 Aporte)</div> <div>-Art 6: Bosque Andino y subxerofitia. (6 Aportes)</div> <div>-Art 7: Humedales. (2 Aportes)</div> <div>-Art 8: Integridad de humedales. (1 Aporte)</div> <div>lóticos y lénticos</div> <div>-Art 10: Adaptación y reducción de riesgos. (1 Aporte)</div> <div>-Art 11: Ciudades verdes. (2 Aportes)</div> <div>-Art 14: Integridad ecológica y proyectos. (2 Aportes)</div> <div>-Art 16: Infraestructura de transmisión. (2 Aportes) eléctrica.</div> <div>-Art 18: Evaluación Ambiental Estratégica. (1 Aporte)</div> <div>-Art 19: Integridad ecológica en zonas mineras. (1 Aporte)</div> <div>-Art 20: Alcance de los PMRRA. (2 Aportes)</div> <div>-Art 23: Funcionalidad del suelo. (1 Aporte)</div> <div>-Art 24: Aguas subterráneas y zonas de recarga. (1 Aporte)</div> <div>-Art 25: Seguridad hídrica. (2 Aportes)</div> <div>-Art 27: Gobernanza y seguimiento. (8 Aportes)</div> <div>-Art 28: Conocimientos, educación y redes. (1 Aporte)</div> <div>-Art 30: Situaciones jurídicas consolidadas (7 aportes)</div> <div>-Toda la resolución (2 aportes)</div>
SDP	13	7	
SDH	14	10	
SDE	1	1	
SDM	2	2	
SDJ	8	3	
EAAB S.A.S	6	6	
Jardín Botánico	1	3	
TOTAL, Evento/ aportes.	65	58	
<p>Las entidades adscritas a la Alcaldía Mayor de Bogotá tuvieron una participación determinante en la construcción de la resolución, incidiendo tanto en el DTS como en el articulado. Sus observaciones se concentraron principalmente en tres temas: situaciones jurídicas consolidadas, gobernanza y seguimiento, y ámbito geográfico de aplicación.</p> <p>De los 52 aportes, 41 fueron viables (15 acogidos totalmente, 12 parcialmente y 14 incorporados de manera transversal), mientras que 3 no contaron con viabilidad técnica o jurídica.</p>			

3.3.3. Alcaldías

Municipales

Con los municipios se realizaron 31 reuniones, 29 mesas de trabajo y 2 foros que tenían como objetivos: i) Conversar y aclarar aspectos técnicos de las Directrices entre el Ministerio de Ambiente y los 31 municipios de la Sabana y ii) Recoger sus inquietudes, comentarios y aportes.

A continuación, se exponen los principales aportes de los municipios y su incidencia en el articulado (*Anexo4_AportesxParticipantes_DOAS*).

Artículo 2: El ámbito geográfico

Cuadro No 15. Síntesis de Eventos y Aportes de la Alcaldías Municipales

Alcaldía Municipal	ID Evidencia evento (2023–2025)	Aporte a las Directrices	Artículo al que apor to (Res. V16Oct)
Restrepo, El Calvario, San Juanito y Cumaral (Meta)Ubaque, Choachí, Fómez, Gachalá	Ubicar memoria Meta	Solicitan ser excluidos del ámbito de las Directrices, no se sienten parte de la Sabana Consideran que las Directrices no les aplica.	2

Incidencia. Los municipios del oriente cundinamarqués y del Meta, cuenca alta del río Guaitiquía y Orinoco, que abastecen de agua potable a Bogotá y la Sabana, y que, por esta condición, fueron incluidos en el ámbito geográfico de las Directrices, manifestaron no sentirse parte de la Sabana y que las Directrices no les aplicaban. En el artículo se cambió el ámbito de la Sabana, excluyendo a estos municipios.

Artículo 3. El alcance de las Directrices y la autonomía municipal

Cuadro No 16. Síntesis de Eventos y Aportes de la Alcaldías Municipales

Alcaldía Municipal	ID Evidencia evento (2023–2025)	Aporte a las Directrices	Artículo al que apor to (Res. V16Oct)
Sibaté	61-2025	Se cuestionó que las precisiones ambientales de las directrices restringen la autonomía municipal para tomar decisiones en zonas donde no se percibe un elemento ambiental directo a proteger	3
Subachoque	63-2025	Establecer pactos de orden entre los municipios para que desde su autonomía dialoguen generando acuerdos mínimos para el ordenamiento de la Sabana	3

Incidencia: Parágrafo. Se explicó por qué no afectan la autonomía municipal. Las directrices que aquí se adoptan hacen parte del nivel 1 de prevalencia de las determinantes de ordenamiento territorial según se indica en el numeral 1 del artículo 10 de la Ley 388 de 1997.

Artículo 5. Restauración Participativa y conectividad de ecosistema. **Financiación para la restauración.**

Cuadro No 17. Síntesis de Eventos y Aportes de la Alcaldías Municipales

Alcaldía Municipal	ID Evidencia evento (2023–2025)	Aporte a las Directrices	Artículo al que apporto (Res. V160c)
Tabio	63-2025	Se enfatiza que las Directrices no cuentan con financiación suficiente para su implementación, especialmente frente a los retos de restauración	5
Guatavita	65-2025	Guatavita solicitó el establecimiento de incentivos para compensar las pérdidas económicas debido a la reducción de la productividad y los esfuerzos de reforestación	5

Incidencia. En el artículo 5 Restauración Participativa y conectividad de ecosistemas, numeral 4 se establece que tanto el Ministerio de Ambiente como la CAR Cundinamarca y Corpoguavio podrán solicitar recursos del Fondo para la Vida para apoyar las acciones necesarias para la identificación y restauración de las áreas priorizadas. Igualmente refuerza otros instrumentos para garantizar recursos suficientes para desarrollar esta actividad, tales como el artículo 111 de la Ley 99 de 1993,

La cartografía de ecosistemas y humedales. Artículos 6 y 7.

De los 112 registros de comentarios a las Directrices de Ordenamiento Ambiental de la Sabana, 34 solicitudes expresas fueron realizadas por los municipios de la Sabana, relacionadas con inconformidades respecto de la cartografía proporcionada por el Ministerio de Ambiente y Desarrollo Sostenible (en la versión de marzo de 2015) tanto del bosque andino como de la subxerofitia y los humedales (artículos 6 y 7), argumentando que no se ajusta a las necesidades del territorio.

Cuadro No 18. Síntesis de Eventos y Aportes de la Alcaldías Municipales.

Alcaldía Municipal	ID Evidencia evento (2023–2025)	Aporte a las Directrices	Artículo al que apporto (Res. V160c)
Cajicá, Nemocón, Tocancipá, Tabio, Soacha, Sibaté, Funza, Madrid, Mosquera, Bojacá, Facatativá, Sopó, Calera, Tausa, Choachí, Fómeque, Gachalá, Junín, Ubaque, Villapinzón, Cogua, Guatavita, El Rosal, Chía, Zipaquirá	61-2025/ 62-2025/ 63-2025 64-2025/ 65-2025/68-2025 / 70-2025/ 73-2025/ 74-2025/	Se solicita considerar los estudios a escala más detallada generados por los municipios, en relación con las áreas propuestas por el Ministerio. La cartografía no corresponde a las realidades de los territorios. Incompatibilidad cartográfica e inconsistencias entre la cartografía del MADS y los estudios detallados de los municipios.	6 y 7
Nemocón, Sopó y la Calera	64-2025/ 65-2025	Se solicitó revisar en la cartografía la inclusión del ecosistema de la subxerofitia, pues no	6

		reconocen estos ecosistemas en sus territorios. Se solicitó precisar restricciones para estas áreas.	
Soacha, Sibaté, Madrid, Bojacá, Facatativá, Tocancipá, Cajicá, Sopó y Guatavita, La Calera, Sesquilé, Guasca, Villapinzón, Zipaquirá y Chía	61-2025/ 62-2025/ 63-2025/ 70-2025/ 73-2025	<p>Destacan que el mapa de humedales cubre áreas que hoy están construidas y que son una clara afectación a su desarrollo urbano.</p> <p>Necesidad de aclarar el alcance de las Directrices y la cartografía asociada en particular lo relacionado con humedales y clasificación de suelos para evitar afectaciones al territorio municipal.</p> <p>Los nuevos ecosistemas propuestos (humedales) afectan el área consolidada del casco urbano en un 60%. Revisar.</p>	7
Cogua y Villapinzón	64-2025	Se tiene preocupación sobre cómo incide la directriz en el ordenamiento, ya que tienen la mayoría del municipio con zonas en recarga de acuíferos	7
Villapinzón	64-2025	¿Quién asume los costos de la elaboración de los estudios de diseños requeridos para los temas de humedales?	7
Sopó	65-2025	En Sopó existen casas con más de 20-30 años de antigüedad dentro de zonas delimitadas como humedales, generando preocupación por la retroactividad.	7

Incidencia: La versión 2 (con fecha de mayo de 2015) las Directrices eliminan la cartografía que generó confusiones. Las Directrices no cambian los usos del suelo de los municipales.

- En el artículo 6 y 7 Las Directrices (versión fecha de mayo de 2015) eliminaron los dos mapas indicativos de bosques andinos y subxerofitia a escala 1:100.000, en su lugar disponen que la CAR, en un plazo de 24 meses, elabore el mapa de bosques de ecosistema natural y subxerofitia a escala 1:10.000 y otras disposiciones.
- Que la información sobre estos ecosistemas para su elaboración puede provenir de las entidades territoriales, comunidades, academia, organizaciones sociales y autoridades indígenas.
- La cartografía a esas escalas la podrán generar las entidades territoriales para presentarla para su validación ante la autoridad ambiental competente.

El artículo 17: Infraestructura de transporte

Cuadro No 19. Síntesis de Eventos y Aportes de la Alcaldías Municipales.

Alcaldía Municipal	ID Evidencia evento (2023–2025)	Aporte a las Directrices	Artículo al que apporto (Res. V16Oct)
Guasca, Nemocón, Funza, Tausa, Cogua, Villapinzón, Suesca, Chocontá y Cucunubá.	64-2025/ 65-2025/ 68-2025/ 72-2025	<p>Se requirieron garantías y facilidades para construcción y mantenimiento de vías municipales que necesitan mejoras, ante el temor de que las directrices no permitan fácil acceso a recursos para esas mejoras debido a la superposición con áreas de importancia ambiental.</p> <p>Se requieren nuevos recursos para infraestructura de transporte y corredores viales que requieren usos complementarios (servicios, comercio) para fortalecer la economía local.</p>	17

Incidencia

Las Directrices no impiden la construcción o mantenimiento de vías sino define unas condiciones ambientales para garantizar la integridad de los ecosistemas. El artículo 17 de las Directrices define unas pautas para que los proyectos de infraestructura de transporte eviten la fragmentación de ecosistemas y la pérdida de biodiversidad, sin embargo, no prohíbe de tajo su construcción, pero si llama la atención sobre la necesidad de implementar medidas de mitigación, corrección y compensación.

Artículos 19. Y 20. Integridad ecológica en zonas compatibles con la minería y los planes de manejo y recuperación

Cuadro No 20. Síntesis de Eventos y Aportes de la Alcaldías Municipales

Alcaldía Municipal	ID Evidencia evento (2023–2025)	Aporte a las Directrices	Artículo al que apporto (Res. V16Oc)
Nemocón	64-2025	La minería se ve afectada porque si hay un relicto de vegetación, no permitiría su desarrollo porque la minería implica pérdida de la capa vegetal. Se solicita revisar.	. 19 y 20
Cogua	72-2025	En el caso de la superposición de zonas de recarga con títulos mineros (más de 20 empresas, la mayoría con licencias vigentes), ¿Que procede?	19 y 20

Incidencia: Aclaración. Los polígonos mineros no se modifican. En el párrafo del artículo 19 se dice que 'Los polígonos establecidos por la resolución 2001 de 2016 y 1499 de 2018 de Ministerio de Ambiente y Desarrollo Sostenible no son modificados por la presente resolución. En los numerales 1, 2 y 3 se fortalecen las medidas para asegurar la protección de las zonas de recargas de acuíferos, las rondas hídricas, los humedales y los ecosistemas de bosque natural andino y subxerofitia andina en la Sabana de Bogotá.

los artículos 22 y 23: La Protección y recuperación del suelo

Cuadro No 21. Síntesis de Eventos y Aportes de la Alcaldías Municipales

Alcaldía Municipal	ID Evidencia evento (2023–2025)	Aporte a las Directrices	Artículo al que aporte (Res. V16Oct)
Cota	70-2025	Existe preocupación por la eventual restricción que conlleva la producción agropecuaria y los usos de suelo hacia actividades no agrícolas, lo que podría frenar dinámicas económicas locales y afectar el valor del suelo.	22 y 23

Incidencia. Se revisó la redacción de los artículos 22 y 23 para dar mayor claridad a la aplicación que no es una prohibición de actividades, sino unas condiciones ambientales.

Artículos 24 y 25. La protección de las aguas subterráneas y sus zonas de recarga y Seguridad Hídrica

Cuadro No 22. Síntesis de Eventos y Aportes de la Alcaldías Municipales

Alcaldía Municipal	ID Evidencia evento (2023–2025)	Aporte a las Directrices	Artículo al que aporte (Res. V16Oct)
Mosquera	68-2025	Se requiere Una directriz entorno a la floricultura con respecto al uso de pozos profundos frente a usos domésticos	24 y 25
Tenjo	70-2025	Se enfatizó la necesidad de respetar el Decreto 2245 sobre el acotamiento de rondas hídricas.	24 y 25
Choachí, Fómeque, Restrepo, El Calvario, San Juanito y Cumaral	74-2025 39-2025	Solicitan que no se realicen más trasvases desde cuenca del Orinoco para la Sabana de Bogotá. No están de acuerdo con Chingaza II	24 y 25

Incidencia: El artículo 24 en el numeral 1 dice: las autoridades ambientales deberán elaborar el Plan de Manejo Ambiental del sistema de acuíferos (PMAA) que incluye: i) Consolidar y actualizar el conocimiento sobre la oferta, la demanda, la calidad y el riesgo por contaminación y por agotamiento de las aguas subterráneas (subnumeral 1.1.) ii) Promover el aprovechamiento eficiente de las aguas

subterráneas para evitar su sobre explotación y la generación de efectos adversos sobre los ecosistemas interdependientes (numeral 1.9)

Desde el Ministerio se formuló el Decreto 2245 de 2017 sobre acotamiento de rondas y en Las Directrices se respetan.

Artículo 25 numeral 8. Para los proyectos de ampliación o de nuevos sistemas de abastecimiento cuya fuente provenga de cuencas diferentes al río Bogotá, las autoridades ambientales deberán generar conceptos con respecto a: i) que dentro de la cuenca del río Bogotá no exista disponibilidad de oferta hídrica superficial ni subterránea; ii) que la gestión de la demanda, prevista en el numeral 5, no resulte suficiente para asumir su incremento; iii) que la calidad del recurso se haya gestionado de manera tal que no represente una limitación para la oferta hídrica disponible, con base en los resultados de los análisis señalados en los numerales anteriores, y iv) que mediante una evaluación integral, se demuestre que el proyecto no genera afectaciones significativas a la funcionalidad ecológica, la seguridad hídrica, los servicios ecosistémicos de la cuenca del río Bogotá.

Artículos 30: Situaciones jurídicas consolidadas y el artículo 30

11 municipios solicitaron respetar las situaciones jurídicas consolidadas

Cuadro No 23. Síntesis de Eventos y Aportes de la Alcaldías Municipales

Alcaldía Municipal	ID Evidencia evento (2023–2025)	Aporte a las Directrices	Artículo al que apor to (Res. V160c)
Villapinzón	64-2025	El municipio de Villapinzón pide que se reconozcan los procesos de ordenamiento territorial ya concertados, como el PBOT y planes parciales.	30
Cogua	64-2025	El municipio de Cogua solicita permitir mecanismos de armonización normativa para evitar afectaciones injustificadas	30
Sopó	65-2025	Solicitan que las Directrices no sean retroactivas. Existe incertidumbre jurídica y preocupación por la retroactividad de las directrices. Se teme que generen altos costos para la actualización de los Planes de Ordenamiento Territorial (POTs) Solicitan que las Directrices no afecten derechos adquiridos, ni licencias de construcción, o "plusvalías" ya pagadas por los ciudadanos bajo planes anteriores, temiendo demandas y procesos de devolución de dinero.	30
Villapinzón, Funza, Subachoque, Cogua, Sopó, Facatativá, Suesca y Junín	61-2025/ 63-2025/ 64-2025/ 65-2025/68-2025- 70-2025/ 72-2025	Solicitan que las Directrices no sean retroactivas, pues retrasaría sus procesos de ordenamiento. Pidieron respeto por las situaciones jurídicas consolidadas	30

Incidencia: El artículo 30 de las Directrices reitera que la resolución no modifica situaciones jurídicas consolidadas, tales como los planes de ordenamiento territorial adoptados o con concertación ambiental, los planes parciales adoptados o concertación ambiental y los permisos y las licencias urbanísticas y ambientales vigentes.

Artículo 30. Regímenes en transición

Cuadro No 24. Síntesis de Eventos y Aportes de la Alcaldías Municipales

Alcaldía Municipal	ID Evidencia evento (2023–2025)	Aporte a las Directrices	Artículo al que apor to (Res. V16Oct)
Funza	61-2025	Funza solicita que se establezca un regimen de transición pues unas nuevas determinantes ambientales causarían demoras en la actualización de sus instrumentos de ordenamiento territorial, con un ajuste excepcional contratado desde 2020 sin concretarse	30
Subachoque	63-2025	Se solicita que los temas de transición y los derechos adquiridos se presenten como un capítulo independiente, no solo como un párrafo, con tiempos de transición y precisiones necesarias	30
Cogua	64-2025	El municipio de Cogua solicita permitir mecanismos de armonización normativa para evitar afectaciones injustificadas en los municipios que se encuentren actualizando el su POT	30

Posibles efectos de las Directrices

A la par que los alcaldes y sus equipos técnicos expresaban en 12 comentarios el temor frente a los posibles efectos, principalmente frente al desarrollo económico de sus municipios.

Cuadro No 25. Síntesis de Eventos y Aportes de la Alcaldías Municipales

Alcaldía Municipal	ID Evidencia Evento (2023–2025)	Posibles efectos de las Directrices
Cota	70-2025	Existe preocupación por la eventual restricción que en las áreas de producción agropecuaria se frenen dinámicas económicas locales y afectar el valor del suelo.
Soacha, Sibaté y Facatativá	61-2025	Solicitaron analizar el impacto de las directrices en sus Planes de Ordenamiento Territorial (POT) y en el desarrollo económico
Soacha	61-2025	Analizar el efecto de las Directrices. Se cuestionó cómo se concilian las necesidades de una población de casi 700.000 habitantes con las restricciones percibidas en la planificación de nuevas infraestructuras
Facatativá	61-2025	Se resaltó que la informalidad puede generarse por instrumentos de ordenamiento que no responden a la realidad del territorio
Facatativá	61-2025	Se criticó que la vocación sobre la clasificación agrológica del suelo rural (para usos forestales y agrícolas) restringe el

		desarrollo, impactando el crecimiento económico e industrial promovido por el municipio
Cota	63-2025	Preocupación por el riesgo para el desarrollo urbano y la inversión. Se deben considerar la necesidad de políticas de acceso a vivienda, infraestructura y generación de empleo
Mosquera	68-2025	Proponen incluir en el DTS (Documento Técnico de Soporte) el efecto de las Directrices sobre las zonas de vivienda informal
El Rosal	70-2025	La alcaldía manifestó una fuerte preocupación frente a las limitaciones a proyectos de desarrollo e industria que vienen creciendo en ciertos municipios.
Choachí	74-2025	Choachí expresó preocupación por Directrices que no tienen en cuenta la realidad rural, especialmente en zonas altas cerca del páramo, lo que podría restringir las actividades de los productores agropecuarios
Guasca	65-2025	Hay preocupación por la priorización de las determinantes ambientales que podría afectar proyectos de desarrollo socioeconómico
Choachí	74-2025	Choachí manifestó inquietud sobre cómo las Directrices podrían afectar el desarrollo de actividades económicas como el turismo
Facatativá	61-2025	Se aludió a la dinámica del proyecto regional del metro y cómo la falta de concertación podría generar informalidad si los instrumentos de ordenamiento actuales no tienen expectativas de desarrollo

Solicitud diálogo con todos los actores municipales

Cuadro No 26. Síntesis de Eventos y Aportes de la Alcaldías Municipales

Alcaldía Municipal	ID Evidencia Evento (2023–2025)	Solicitud de espacios de diálogo con los actores municipales
Tocancipá	63-2025	Tocancipá solicita la conformación de una mesa exclusiva para tratar los temas mineros
Chocontá	65-2025	Se requiere una mayor socialización de las directrices en los municipios, directamente en territorio. Espacios de diálogo con incidencia.
Mosquera	68-2025	Solicitaron la entrega de actas detalladas de cada reunión y el acceso a la base de información técnica utilizada por el MADS
Soacha y Mosquera, Funza, Bojacá	61-2025	Se solicitó la evaluación de espacios adicionales de diálogo focalizados, provinciales (Soacha solicitó una mesa exclusiva para la provincia de Sabana Occidente) o reuniones individuales, ya que la metodología de reuniones generales se consideró insuficiente.
Tabio y Cota	63-2025	Tabio propone la conformación de una mesa técnica. Se destaca que el espacio de trabajo debe ser interinstitucional, incluyendo a los Ministerios de Agricultura y Vivienda, la CAR y al IDEAM. Se sugiere la realización de una gira de tres semanas en cada municipio con varios actores para garantizar la retroalimentación

Cota	63-2025	Se exige asegurar la presencia en territorio, procesos de concurrencia, complementariedad y descentralización (Ley 1454 de 2011), con participación amplia de diferentes actores (sector minero, industria)
Tocancipá	63-2025	Se solicita que las mesas técnicas tengan en cuenta las recomendaciones, la información, los espacios de análisis, la apropiación in situ y el conocimiento del territorio.
Cogua	64-2025	Se recomienda convocar procesos de diálogo vinculante con las autoridades ambientales y fortalecer la articulación Nación Territorio
Funza	68-2025	Propusieron que el MADS emita resoluciones de orientación específicas que respalden a los municipios en procesos de revisión y ajuste de POT
Soacha	61-2025	El alcalde de Soacha enfatizó la necesidad de dialogar con las comunidades debido al impacto no solo ambiental, sino también en materia de desarrollo socioeconómico de las Directrices
Villapinzón	72-2025	Se señaló la necesidad de que las determinantes ambientales definan rutas claras de articulación, no limitándose a trazos cartográficos. Además, se planteó la preocupación de que las restricciones recaigan sobre los municipios sin que la Nación defina tiempos y responsabilidades claras
Soacha	68-2025	Creación de una mesa técnica conjunta entre el MADS y el municipio para revisar insumos específicos de expansión urbana y riesgos ambientales
Soacha, Sibaté, Funza, Madrid, Mosquera, Bojacá y Facatativá	68-2025	Incorporar un capítulo rural con insumos productivos y ambientales aportados por los municipios

3.4. Organizaciones, Redes y Mesas Comunitarias

Organizaciones, Redes y Mesas Comunitarias reúne un conjunto de actores sociales (se contabilizaron 111 organizaciones) del sector académico, colectivos socio ambientales (que trabajan en monitoreo, ejercen como veeduría, defienden los humedales y los ecosistemas estratégicos, producen alimentos mediante prácticas agroecológicas, hacen restauración de los ecosistemas, entre otros) organizaciones comunales, organizaciones campesinas que participaron en los eventos que se realizaron.

En total se sistematizaron las memorias de seis asambleas o foros (con la participación de actores institucionales, empresariales y sociales) y seis mesas de trabajo focalizadas (academia y ONGs, presidentes de ASOJUNTAS de los municipios del ámbito de la Sabana y de Bogotá DC y con las organizaciones campesinas en cabeza de la ANUC) de donde se recogieron 233 comentarios y aportes que se fueron categorizando de acuerdo con el número del articulado de las Directrices.

Artículo 1. objetivo

Cuatro (4) aportes hacia el objetivo de la Resolución

Cuadro No 27. Síntesis de Eventos y Aportes Organizaciones, Redes y Mesas Comunitarias

Evento Actor	ID Evidencia evento (2023–2025)	Aporte a las Directrices	Artículo al que aporte (Res. V16Oct)
Foro Alianza para la Defensa de La Sabana	1-2023	Urgencia de reglamentar la Sabana como área de interés ecológico nacional y garantizar su integridad ecológica.	1
Asamblea Ambiental por la Sabana Mesa de Trabajo Expansión Urbana, Infraestructura e Instrumentos de Ordenamiento	6-2023	Definir políticas claras para el crecimiento urbanístico con concepciones ambientalmente sostenibles (bioconstrucción), con base en las necesidades locales (crecimiento demográfico e industrial), prestación de servicios públicos (PTARS) y la capacidad operativa de los municipios.	1
Asamblea Ambiental por la Sabana Mesa de Trabajo Agua y Adaptación al Cambio Climático	6-2023	Facilitar la participación e incidencia en la toma de las decisiones en torno al cambio del modelo del ordenamiento territorial para mantener la vocación agrícola, forestal y ancestral de la Sabana de Bogotá, a través del Consejo Estratégico de Cuenca y de los consejos territoriales de planeación	1
Audiencia Ivonne Tapia	11-2025	Expone que los lineamientos son una deuda de 30 años y que buscan la protección de la Sabana, que puede ser el legado más importante que se le puede dejar al territorio	1

Incidencia: Estos comentarios realizados en la Fase de Construcción de Insumos para el diagnóstico fue acogida en el artículo 1 de la Directrices para el Ordenamiento Ambiental de la Sabana: *Establecer directrices para el ordenamiento ambiental de la Sabana de Bogotá, como área de interés ecológico nacional, para garantizar su integridad ecológica, impulsar la transición y resiliencia territorial, fortalecer la adaptación climática, ordenar el territorio alrededor del agua y promover la sostenibilidad de las actividades productivas, culturales y sociales.*

Artículo 2. Ámbito geográfico de la Sabana

Cuadro No 28. Síntesis de Eventos y Aportes Organizaciones, Redes y Mesas Comunitarias

Evento Actor	ID Evidencia evento (2023–2025)	Aporte a las Directrices	Artículo al que aporte (Res. V16Oct)
Comunal Sabana Fomeque, Choachí y Ubaque	37-2025	Solicitamos no ser incluidos en el ámbito de las directrices. No nos sentimos del territorio de la Sabana	2

Incidencia: El aporte fue acogido en su totalidad. Los municipios del Meta y de oriente cundinamarqués fueron excluidos del ámbito de la Sabana. Estos municipios en interrelación con la Sabana que tiene como

una de sus fuentes de agua potable la cuenca del Orinoco, serán incluidos dentro de la región hídrica de la Sabana de Bogotá.

Artículo 5. Restauración participativa y conectividad de ecosistemas.

Un total de 14 aportes entre los colectivos ambientales, la academia, las ONGs y la comunidad indígena muisca.

Cuadro No 29. Síntesis de Eventos y Aportes Organizaciones, Redes y Mesas Comunitarias

Evento Actor	ID Evidencia evento (2023–2025)	Aporte a las Directrices	Artículo al que aporte (Res. V16Oct)
Foro sur Occidente Mesa de Trabajo Áreas de Importancia Ambiental	17-2025	Se solicitó proteger corredores ecológicos, recursos hídricos, y especies migratorias como parte de los lineamientos	5
ONGs y Academia	45-2025	Incorporar experiencias comunitarias exitosas en restauración ecológica, conectividad y economía circular, evitando su invisibilización.	5
Asamblea Mesa Restauración participativa de ríos y humedales	6-2023	Diseño técnico, académico, colaborativo y normativo para guiar los procesos de restauración ecológica participativa (laboratorios comunitarios de restauración ecológica involucrando Escazú)	5
Asamblea Mesa Protección de la biodiversidad (bosques y páramos)	6-2023	Realineamiento de la cuenca del río Bogotá - declaratoria de nuevas áreas de conservación y recuperación y garantizar la efectividad del manejo de las existentes	5
Mesa Restauración en la Sabana de Bogotá Priorización de Áreas y Definición de Hoja de Ruta	6-2023	Restaurar de forma participativa la estructura ecológica principal, alimentaria y productiva en los paisajes urbano-rurales de la Sabana de Bogotá para la conservación y recuperación de la funcionalidad ecológica y que favorezca el bienestar social.	5
Asamblea Mesa Restauración en la Sabana de Bogotá. Priorización de Áreas y Definición de Hoja de Ruta	6-2023	se propone una metodología que facilita la conformación de corredores de conectividad: La restauración-conservación que apunta a conformación de bosques biodiversos y la restauración producción, que parte de procesos agropecuarios industriales y campesinos	5
Asamblea Mesa de Trabajo Ordenamiento de Actividades Productivas, Protección y Restauración de la Biodiversidad	6-2023	Fortalecer los procesos de restauración ecológica en el páramo y la alta montaña, promoción de procesos de regeneración natural incluyendo perchas para aves y otras estrategias, de tal manera que la fauna acelere o promueva el proceso de restauración.	5
Asamblea Mesa Restauración	6-2023	Diseño técnico académico, colaborativo y normativo para guiar los procesos de restauración ecológica involucrando Escazú	5

Mesa de la Asamblea sobre Restauración	6-2023	Tener en cuenta a las comunidades y veedurías para que ejecuten los procesos de restauración de ríos y humedales	5
Asamblea Mesa Restauración Ecológica Participativa.	6-2023	Crear la Escuela Ambiental de la Sabana de Bogotá entre todos los proyectos y grupos ejecutores de restauración de la Sabana de Bogotá - Capacitaciones técnicas, jurídicas, financieras y administrativas dirigidas a la comunidad	5 y 28
Comunales Bogotá	47-2025	La restauración ecológica participativa, con ejemplos de trabajo de juntas y acueductos comunitarios de localidades como Usme, Ciudad Bolívar y Chapinero.	5
Comunales Bogotá	47-2025	Se enfatizó la importancia de recuperar y restaurar las zonas aledañas a los ríos, en lugar de optar por su canalización, como estrategia para mitigar la contaminación de afluentes como el río Fucha y el río Tunjuelo	5

Incidencia: En el artículo 5 se recogen los aportes fueron acogidos en su totalidad en este artículo que se propone recuperar la integridad ecológica en la Sabana de Bogotá con las corporaciones autónomas regionales, las autoridades ambientales de las que trata el artículo 66 de la Ley 99 de 1993, las entidades territoriales, los esquemas asociativos territoriales y el Ministerio de Ambiente y Desarrollo Sostenible

ii) El artículo 28 Conocimientos, educación y redes ambientales se acogel este aporte.

Artículo 11. Ciudades verdes, biodiversas y resilientes.

Siete aportes desde las organizaciones que contribuyeron a la redacción de este objetivo.

Cuadro No 30. Síntesis de Eventos y Aportes Organizaciones, Redes y Mesas Comunitarias

Evento Actor	ID Evidencia evento (2023–2025)	Aporte a las Directrices	Artículo al que aporte (Res. V16Oct)
Foro Sur occidente Mesa de Trabajo Áreas de Importancia Ambiental	17-2025	Fomentar la conectividad ecológica mediante la creación y fortalecimiento de corredores intraurbanos, así como la restauración de hábitats para la biodiversidad urbana como bosques, humedales, huertos y jardines regenerativos; haciendo uso de especies nativas para conservar la biodiversidad urbana, rural y regional.	11
Asamblea Sur Occidente Mesa de Trabajo Zonas urbanas y Suburbanas	20-2024	Déficit de arbolado y zonas verdes 2. Contaminación de los cuerpos de agua 3. Ausencia de tratamiento de residuos sólidos 4. Falta de cobertura de servicios públicos como el agua y el alcantarillado para nuevas urbanizaciones de vivienda 5. Ocupación formal e informal sobre áreas de alto valor arqueológico y ambiental 6. Visión fragmentada de los sectores urbanos, Falta de fortalecimiento de las prácticas de construcción y urbanización sostenible	11
ANUC Mesa de trabajo 2	34-2025	Se propone fomentar la biodiversidad urbana (rondas, huertas, techos verdes), priorizar conectividad y corredores biológicos. Incentivar proyectos como sistemas de drenaje sostenibles en Humedales y humedales artificiales	11

Asamblea Ambiental por la Sabana Mesa Protección de la biodiversidad (bosques y páramos)	6-2023	Se propone incentivar la elaboración de compostaje comunal y promover su uso, así como el uso de abonos orgánicos. Incentivos en inversión a comunidades que realicen estas actividades. Reducción en impuestos a empresas agrícolas que implementen estas elaboraciones.	11
Asamblea Ambiental por la Sabana Mesa Restauración Ecológico Participativo	6-2023	Potenciar el trabajo en las áreas verdes de conjuntos residenciales, especialmente los que están en bordes urbanos, para que no se manejan solo por jardinería, sino que contribuyan a generar conectividad ecológica	11

Incidencia: Los aportes fueron acogidos en su totalidad en el artículo 11 y sus numerales.

Artículo 13. Manejo de especies amenazadas

Cuadro No 31. Síntesis de Eventos y Aportes Organizaciones, Redes y Mesas Comunitarias

Evento Actor	ID Evidencia Aporte (2023–2025)	Aporte a las Directrices	Artículo al que aporte (Res. V16Oct)
ONGs y Academia	45-2025	No solo hablar del trigrillo lanudo, sino de las especies amenazadas	13

Incidencia: En el artículo 13 el aporte se recogió en su totalidad

Artículo 16. Localización de infraestructura de transmisión eléctrica.

Cuadro No 32. Síntesis de Eventos y Aportes Organizaciones, Redes y Mesas Comunitarias

Evento Actor	ID Evidencia evento (2023–2025)	Aporte a las Directrices	Artículo al que aporte (Res. V16Oct)
Colectivo de Jóvenes SIE	11-2025	Planificar los corredores de torres de transmisión eléctrica, protegiendo el páramo de Guerrero	16
ANUC Mesa de trabajo 2	34-2025	Directrices que prohíba en los páramos y AEIA grandes proyectos de infraestructura tanto vial como de transmisión eléctrica en bosques de niebla y en páramos	16
ONGs y Academia	45-2025	Se deben prohibir los corredores de torres transmisión eléctricas en zonas de páramo.	16

Incidencia: En el artículo 16 los aportes fueron acogidos en su totalidad

Artículo 20. Alcance de los Planes de Manejo, Recuperación y Restauración Ambiental – PMRRA en zonas no compatibles

Cuadro No 33. Síntesis de Eventos y Aportes Organizaciones, Redes y Mesas Comunitarias

Evento Actor	ID Evidencia evento (2023–2025)	Aporte a las Directrices	Artículo al que aporte (Res. V16Oct)
Colectivo de Jovenes SIE	11-2025	Regular mejor las áreas compatibles con la minería.	20
Mesa Minería	6-2023	Revisión de instrumentos ambientales (TDR - PMRRA) en cuanto a temporalidad, cierre técnico garantizando la seguridad, cierres concordantes con la explotación. (Procesos de restauración- reconversión productiva post minera)	20
Foro Sur occidente Mesa de Trabajo Áreas de Importancia Ambiental	17-2025	Es importante hacer un mayor énfasis en la recuperación de los pasivos ambientales y su reglamentación. En el municipio de Soacha se han reportado 7 zonas con 50 hectáreas que no han sido atendidos por la autoridad ambiental	20
ANUC Mesa de trabajo 2	34-2025	Urge definir medidas post-minería orientadas a la restauración ambiental y uso sostenible del suelo	20
Mesa Minera	6-2023	Promoción de la reconversión productiva post minera	20

Incidencia. Se acogieron los aportes realizados por los participantes en el Artículo 20. Alcance de los Planes de Manejo, Recuperación y Restauración Ambiental – PMRRA en zonas no compatibles.

Artículo 22. Protección del suelo y prevención de su pérdida y degradación

Cuadro No 34. Síntesis de Eventos y Aportes Organizaciones, Redes y Mesas Comunitarias

Evento Actor	ID Evidencia evento (2023–2025)	Aporte a las Directrices	Artículo al que aportó (Res. V16Oct)
Santiago Ribon Lider Comunitario	11-2025	Las Directrices deben contribuir a mantener la ruralidad de la Sabana. Se opone a la construcción desmedida y urbanización desaforada. Restringir la expansión urbana, Sopo, Tunja y Madrid han duplicado su población en muy pocos años, volviendo las ciudades dormitorio. No más parques industriales	22
Colectivo de Jovenes SIE	11-2025	Se requiere lineamientos para regular el crecimiento acelerado del urbanismo en el municipio.	22

Incidencia: En el artículo 22. *Protección del suelo y prevención de su pérdida y degradación*, se acogieron los aportes. En todo los numerales generan las condiciones para que a través de los instrumentos de ordenamiento territorial se mantenga el suelo rural frenando la expansión urbana.

Artículo 23. Artículo 23. Recuperación de la funcionalidad del suelo

Cuadro No 35. Síntesis de Eventos y Aportes Organizaciones, Redes y Mesas Comunitarias

Evento Actor	ID Evidencia evento (2023–2025)	Aporte a las Directrices	Artículo al que aporte (Res. V16Oct)
Foro APPAS Mesa Agroecología y soberanía alimentaria	20-2025	identificar y proteger los suelos con potencialidad agrícola y garantizar tecnología e infraestructura para mejorar la producción campesina.	23
ANUC Mesa de trabajo 2	34-2025	Se solicita que el ordenamiento territorial priorice la producción de alimentos. Se deben generar espacios conjuntos entre MinAmbiente y MinAgricultura	23
Asamblea Ambiental por la Sabana Ordenamiento y actividades productivas	6-2023	Fortalecer las prácticas agroecológicas y los mercados locales	23
Asamblea Ambiental por la Sabana Mesa Adaptación al cambio climático y ordenamiento alrededor del agua	6-2023	Se propone que para el ordenamiento se tenga en cuenta un corredor biológico prioritarios en los 19 municipios, que garantice alimentos, defender a perpetuidad del uso agrícola de los suelos, tener una sábana con vocación agrícola y forestal que es lo que garantiza la adaptabilidad al fenómeno climático.	23

Incidencia: el artículo 23. Para la recuperación del suelo en las áreas rurales, los aportes se acogen en su integridad.

Artículo 24. Protección de las aguas subterráneas y sus Zonas de Recarga.

Cuadro No 36. Síntesis de Eventos y Aportes Organizaciones, Redes y Mesas Comunitarias

Evento Actor	ID Evidencia evento (2023–2025)	Aporte a las Directrices	Artículo al que aporte (Res. V16Oct)
Foro Suroccidente Mesa de Trabajo Áreas de Importancia Ambiental	17-2025	Se están usando las aguas subterráneas para abastecer nuevos proyectos de vivienda y especialmente a la industria de flores. Este recurso, en los municipios de la Sabana Occidente debe tener un seguimiento especial ya que, hasta hace poco tiempo era considerado como un recurso abundante y ya hay escasez.	24
ANUC Mesa de trabajo 2	34-2025	Directriz que ordene que las concesiones de aguas subterráneas deben ser prioritariamente para consumo humano y temas agrícolas, priorizando a su vez el área donde está ubicada el pozo o acuífero.	24

Comunal Sabana El Rosal	37-2025	Solicitamos una revaluación sobre el uso de aguas subterráneas para los floricultivos	24
-------------------------	---------	---	-----------

Incidencia: Los aportes son acogidos en el artículo 24. Protección de las aguas subterráneas y sus zonas de recarga.

Artículo 25. Seguridad hídrica.

Cuadro No 37. Síntesis de Eventos y Aportes Organizaciones, Redes y Mesas Comunitarias

Evento Actor	ID Evidencia evento (2023–2025)	Aporte a las Directrices	Artículo al que apporto (Res. V16Oct)
Comunal Sabana Choachi y Fomeque	37-2025	Solicitamos que se restrinja la construcción de Chingaza 2	25
Mesa Expansión Urbana e Infraestructura	6-2023	Solicitamos que se priorice La disponibilidad de agua potable para consumo humano como determinante	25
Comunales Sabana Sopo, Choachí	37-2025	Promover tecnologías limpias (educación ambiental) en las actividades productivas (caso los que trabajan el cuero) y cultivan papa en el paramo	25
Comunal Sabana Fomeque	37-2025	Directrices que promuevan la gestión adecuada de aguas residuales en las zonas rurales	25

Incidencia: El artículo 25. Seguridad hídrica. Acoge estos aportes previendo una serie de Directrices para garantizar la oferta hídrica que satisfaga la provisión de agua, en la línea de los aportes planteados por las organizaciones.

Artículos 26 y 27. Acceso a la Información de ordenamiento ambiental territorial y Gobernanza y seguimiento

Cuadro No 38. Síntesis de Eventos y Aportes Organizaciones, Redes y Mesas Comunitarias

Evento Actor	ID Evidencia evento (2023–2025)	Aporte a las Directrices	Artículo al que aporte (Res. V16Oct)
Sociedad de Mejoras y Ornato de Bogotá	3-2025	Crear un portal geográfico para la ciudadanía que no usa información georreferenciada y establecer mecanismos de seguimiento a los lineamientos	26 y 27
Asamblea Ambiental por la Sabana de Bogotá Mesa Minería y Mesa Expansión Urbana	6-2023	Unificación de sistemas de información minero ambiental para la toma de decisiones	26 y 27
Foro Suroccidente Mesa de Trabajo Áreas de Importancia Ambiental	17-2025	Asegurar el acceso público a la información ambiental.	26 y 27
Asamblea Mesa Educación y participación como herramienta de transformación territorial	6-2023	Necesidad de mejorar la comunicación y la información, especialmente en áreas urbanizadas y en relación con problemas como la expansión en humedales.	26 y 27
ONGs y Academia	45-2025	Se llama a fortalecer la gobernanza y participación, incluyendo la incorporación de saberes ancestrales y comunitarios.	26 y 27

Incidencia: Los aportes se han acogido en los numerales enunciados en este artículo.

Artículo 28. Conocimientos, educación y redes ambientales

Cuadro No 39. Síntesis de Eventos y Aportes Organizaciones, Redes y Mesas Comunitarias

Evento Actor	ID Evidencia evento (2023–2025)	Aporte a las Directrices	Artículo al que aporte (Res. V16Oct)
Foro Sur occidente Mesa de Trabajo Áreas de Importancia Ambiental	17-2025	Las áreas de especial importancia ambiental son zonas con valor patrimonial, histórico y cultural, por lo que su protección abre oportunidades en términos de turismo comunitario y de naturaleza identidad local y educación. Importancia de educar a las nuevas generaciones, sobre el valor de estos territorios y su rol en la sostenibilidad futura.	28 y 29

Comunal Sabana Fomeque	37-2025	Necesitamos que las directrices contribuyan a la legitimación de las juntas de acción comunal.	28
Comunal Sabana El Rosal	37-2025	Las directrices deben contribuir con el fortalecimiento de las veedurías ambientales.	28
Asamblea Ambiental por la Sabana Mesa Minería	6-2023	Crear, fortalecer y dotar de instrumentos a las veedurías ambientales locales para la prevención de daños ambientales- acuerdos con capacidad de incidencia en las políticas.	28
Asamblea Ambiental por la Sabana Mesa Fortalecimiento de redes, instancias y participación	6-2023	Empoderamiento ciudadano para la gobernanza y el control social ambiental para romper barreras técnicas de conocimiento (escuelas) con metodologías específicas para actores y territorios.	28
Mesa Restauración Ecológico Participativo	6-2023	Crear la Escuela Ambiental de la Sabana de Bogotá para que sirva de conexión entre todos los proyectos y grupos ejecutores de restauración de la Sabana de Bogotá - Capacitaciones técnicas, jurídicas, financieras y administrativas dirigidas a la comunidad.	28
Mesa Educación y participación como herramienta de transformación territorial	6-2023	Necesidad de Educación Ambiental como parte de la solución a los problemas ambientales, incluyendo la necesidad de incluir temas como ciclos hídricos y la transición energética.	28
Mesa MPC Cundinamarca, Pueblo Muisca	6-2023	proyectos que permitan avanzar en temas de educación, monitoreo comunitario, restauración, entre otros	28

Incidencia: Los aportes realizados por las organizaciones han sido acogidos en su integralidad.

Artículo 30. Situaciones jurídicas consolidadas.

Los Comunales plantean que además de la seguridad jurídica, se formulen unas Directrices que generen unos regímenes de transición en los municipios que se encuentran en procesos avanzados de actualización de los planes de ordenamiento municipal, de tal manera que no se frenen los procesos de actualización.

Cuadro No 40. Síntesis de Eventos y Aportes Organizaciones, Redes y Mesas Comunitarias

Evento Actor	ID Evidencia evento (2023–2025)	Aporte a las Directrices	Artículo al que aporte (Res. V160ct)
Comunales Sabana Sopo, Choachí	37-2025	Las directrices deben incluir regímenes de transición para los POT que se están formulando	30

Incidencia: En el CECH se asumió el compromiso de elaborar un artículo al respecto.

3.5. Pueblo Indígena Muysca

Cuadro No 41. Síntesis de Eventos y Aportes de la Pueblo Indígena Muysca

ID Evidencia evento (2023–2025)	Aporte a las Directrices	Artículo al que aporte (Res. V160ct)
6-2023 7-2023 12-2023 13-2023 20-2024 21-2024 29-2024 17-2025 43-2025 57-2025 66-2025 98-2025 105-2025 108-2025	<p>En total, se llevaron a cabo más de 14 escenarios en los cuales el Pueblo Indígena Muysca tuvo una incidencia directa en la construcción de las Directrices a través de un proceso progresivo que inició en 2023, con cuatro (4) espacios de trabajo, y continuó en 2024 con tres (3) escenarios adicionales de diálogo, reconocimiento territorial y formulación de aportes preliminares, se consolidaron las bases de la participación del Pueblo Indígena Muysca en las Directrices de Ordenamiento de la Sabana.</p> <p>Este recorrido permitió que, para 2025, las autoridades Muysca manifestaran que no consideraban necesaria la activación de un proceso de consulta previa, por lo cual se acordó avanzar mediante una ruta concertada sustentada en mesas bilaterales y espacios técnicos especializados.</p> <p>Durante 2025 se desarrollaron más de seis encuentros, con amplia participación de autoridades y cabildos.</p> <p>Es así como se formularon veintitrés (23) aportes relacionados con sitios sagrados, conocimientos propios, armonización normativa, anexos y gobernanza. De estos, nueve (9) fueron incorporados totalmente, ocho (8) se acogieron de manera parcial y seis (6) se integraron de forma transversal en el DTS y el articulado.</p> <p>Este proceso de participación continua permitió que la visión y los saberes del Pueblo Muysca incidieran de manera directa en elementos clave de la resolución, fortaleciendo su enfoque territorial y sociocultural. Como resultado, se obtuvo una normatividad más robusta en los considerandos, un capítulo específico en el DTS y tres (3) artículos concertados directamente con el Pueblo Muysca dentro de la resolución.</p>	<p>Considerandos normativos (4 aportes)</p> <p>-Art 19: Integridad ecológica / Minería (1 aporte)</p> <p>-Art 27: Gobernanza y seguimiento (1 aporte)</p> <p>-Art 28: Conocimientos, educación y redes (5 aportes)</p> <p>-Art 29: Sitios sagrados especializados. (6 aportes)</p> <p>Situaciones jurídicas consolidadas (1 aporte)</p> <p>-Art 31: Consulta y consentimiento previos, libre e informado (1 aporte)</p> <p>-Toda la Resolución – Régimen de transición (1 aporte)</p> <p>-Anexos – ajustes y glosario (3 aportes)</p>

3.6. Sector Empresarial

El sector empresarial participó a través de sus agremiaciones que participaron en 12 eventos cuyo eje central fueron las Directrices para el Ordenamiento Ambiental de la Sabana de Bogotá y realizaron 22 aportes.

Artículo 3. Alcances de las Directrices

Cuadro No 42. Síntesis de Eventos y Aportes de la Sector Empresarial

Evento Actor	ID Evidencia evento (2023–2025)	Aporte a las Directrices	Artículo al que aporó (Res. V160ct)
CAMACOL	71-2025	Propuso que el Ministerio expida lineamientos en "guías metodológicas" para la definición de los efectos ambientales, sirviendo como base para los planes de ordenamiento territorial (POT) y las concertaciones ambientales.	3
CAMACOL	71-2025	Abogaron por la jurisprudencia de la Corte Constitucional en defensa de la autonomía territorial, que prohíbe el vaciamiento de competencias de municipios y distritos en la definición de usos del suelo. La Corte aboga por la concurrencia, subsidiariedad, coordinación y armonía entre entidades. La estructura del documento o proyecto de resolución entregado por el Ministerio no respeta la competencia, un postulado jurídico fundamental para cualquier acto administrativo.	3

Incidencia: Se acogió parcialmente. El párrafo del artículo 3 de las Directrices explica que 'Las directrices que aquí se adoptan hacen parte del nivel 1 de prevalencia de las determinantes de ordenamiento territorial según se indica en el numeral 1 del artículo 10 de la Ley 388 de 1997.' No obstante se deben elaborar unas Guías que promuevan y guíen la implementación de las Directrices.

El artículo 6 y 7 el bosque andino, el ecosistema de la subxerofitia y la cartografía

De los 22 aportes, 6 se refieren a la cartografía de los bosques andinos, la subxerofitia y los humedales, solicitando que sea precisada y ajustada.

Cuadro No 43. Síntesis de Eventos y Aportes de la Sector Empresarial

Evento Actor	ID Evidencia Aporte (2023–2025)	Tipo de Aporte a las Directrices	Artículo al que aporó (Res. V160ct)
ANDI	41-2025	Se anoto que la escala usada fue a 1:100.000 cuando hay unas cartografías menores, por eso invito a que se tengan en cuenta instrumentos y mapas precisos.	6 y 7

ANDI	5-2025	Se observa con preocupación cruces para la seguridad jurídica de las actividades productivas de la región, puesto que los mapas y áreas de la propuesta de resolución, son muy amplias, en comparación con la que la ANDI maneja. La precisión es importante	6 y 7
CAMACOL	6-2025	Se solicita priorizar la cartografía. CAMACOL realizó un análisis geoespacial de las dinámicas de desarrollo formal, y encontraron una transposición de los lineamientos en particular con la capa de bosques y humedales, se encontraron 212 planes parciales de los cuales al menos 60 se trasponen con la cartografía de la resolución, esto genera inquietudes respecto a los futuros licenciamientos y a opción de planes que no están adoptados, es decir toda la cadena dentro del proceso de urbanización formal.	6 y 7
CAMACOL	71-2025	La expedición del acto administrativo para la Sabana de Bogotá debe ser de una orientación de carácter técnico en materia de lineamientos ambientales, sin definir elementos con cartografía. la simple incorporación cartográfica detenta un "efecto inmediato de la historia", y que la experiencia jurídica demuestra que la cartografía es siempre un elemento de prueba en conflictos.	6 y 7
ANDESCO	19-2025	Preocupaciones por cruces con bosque andino y subxerofítia; lo mismo que en humedales en la cartografía en especial con proyectos de gas y energía eléctrica y posibles áreas de disposición de residuos.	6 y 7

Incidencia: Acogido el aporte, los artículos 6 y 7 de la Segunda versión de las Directrices eliminan la cartografía indicativa a 1:100.000 y auspicia que los municipios y las autoridades ambientales generen su propia cartografía a mayor detalle.

Cuadro No 44. Síntesis de Eventos y Aportes de la Sector Empresarial

Evento Actor	ID Evidencia evento (2023–2025)	Aporte a las Directrices	Artículo al que aportó (Res. V16Oct)
ANDESCO	19-2025	Reiteran que el territorio debe permitir la operación de actividades energéticas y de otros servicios públicos "con protección ambiental, pero con viabilidad". Plantean que no se puede elegir entre "energía o conservación"; se deben armonizar.	16

Incidencia: El artículo 16 ratifica que para evitar la fragmentación de ecosistemas y la pérdida de biodiversidad: Los trazados propuestos procurarán evitar superposiciones con las áreas a las que se refiere el numeral 1 del artículo 10 de la Ley 388 de 1997; los trazados, cuando sea posible, deberán utilizar corredores de infraestructura existentes y líneas subterráneas urbanas y Priorizar trazados y métodos constructivos que eviten nuevos accesos viales en áreas rurales.

Cuadro No 45. Síntesis de Eventos y Aportes de la Sector Empresarial.

Evento Actor	ID Evidencia evento (2023–2025)	Aporte a las Directrices	Artículo al que aportó (Res. V16Oct)
ANDESCO	19-2025	Proponen una EAE que considere: a. Viabilidad ambiental de proyectos estratégicos, modelos de desarrollo regional existentes, Planeación territorial a largo plazo para no “apagar incendios”.	18

Incidencia: En el artículo 18 se acoge el aporte.

Los artículos 19 y 21: La integridad ecológica en zonas compatibles con la minería y las actividades post mineras¹.

Cuadro No 46. Síntesis de Eventos y Aportes de la Sector Empresarial

Evento Actor	ID Evidencia evento (2023–2025)	Aporte a las Directrices	Artículo al que aportó (Res. V16Oct)
Comité Intergremial	24-2024	Se necesitan claridades en relación con las zonas compatibles con la minería.	19
ANDI	52-2025	La ANDI solicita una redacción muy rigurosa frente a los polígonos de contabilidad minera y la orientación del cierre post-minero	21

Incidencia: El artículo 19 aporta pautas claras y precisas con relación a las áreas compatibles con la minería; mientras que el artículo 21 conmina a los municipios y a las autoridades ambientales las autoridades ambientales a las que se refiere el artículo 66 de la Ley 99 de 1993 y los entes territoriales a ‘priorizar, en el marco de los instrumentos de ordenamiento territorial, la rehabilitación ecológica y las acciones de adaptación al cambio climático como principales actividades postmineras en las áreas con subxerofitia, con mayor potencial ecosistémico regional para la conectividad ecológica o recarga de acuíferos, o superpuestas con la estructura ecológica municipal o regional.’

Los artículos 22 y 23: la conservación del suelo y la relación con las APPAS

Cuadro No 47. Síntesis de Eventos y Aportes de la Sector Empresarial.

Evento Actor	ID Evidencia evento (2023–2025)	Aporte a las Directrices	Artículo al que aportó (Res. V16Oct)
ANDI	5-2025	Definir cuál es la restricción del suelo rural en articulación con el Ministerio de Agricultura pues existe una confluencia con las APPA	22

ANDI	5-2025	El suelo rural prohíbe la infraestructura y para este gremio es muy importante que exista.	22
Comité Intergremial	24-2024	Se solicita especificar cual es la relación entre las APPAs y los lineamientos de ordenamiento ambiental de la Sabana. Se solicita articular entre Ministerio de Ambiente y Minagricultura.	23

Incidencia: En la versión de mayo de las Directrices, en Consideraciones, en la página 9 resalta que el Ministerio de Agricultura, mediante Resolución 266 del 2025 declaró en Sopó el Área de Protección para la Producción de Alimentos. Son herramientas complementarias, como puede leerse en el artículo 23 Recuperación de la funcionalidad del suelo. Las Directrices no prohíben, ni restringen la construcción de infraestructura ni de los equipamientos necesarios para consolidar estas categorías rurales. Así como tampoco considera los invernaderos como infraestructura que selle el suelo.

Artículos 26, 27 y 28: Título 3. Gobernanza, Acceso a la Información y Gestión del conocimiento

Cuadro No 48. Síntesis de Eventos y Aportes de la Sector Empresarial

Evento Actor	ID Evidencia evento (2023–2025)	Aporte a las Directrices	Artículo al que aportó (Res. V16Oct)
ANDESCO	19-2025	Incentivar parques tecnológicos ambientales inspirados en casos: Villavicencio, Cúcuta, Pasto,	26, 27 y 28

Incidencia: Estos artículos refuerzan las posibilidades los parques tecnológicos, como parte de la gestión del conocimiento con las organizaciones sociales y las comunidades locales.

El artículo 30: Situaciones jurídicas consolidadas

Cuadro No 49. Síntesis de Eventos y Aportes de la Sector Empresarial.

Evento Actor	ID Evidencia evento (2023–2025)	Aporte a las Directrices	Artículo al que aportó (Res. V16Oct)
ANDESCO	19-2025	Se solicita claridad por parte del sector de gas natural frente a la incidencia de la Directrices por cruces con bosque subxerófito de proyectos que ya existen, que se planea ampliar o realizar mantenimientos.	30
CAMACOL	71-2025	La incertidumbre jurídica detiene la producción de "suelo social". El proceso de un plan parcial, desde su radicación hasta la consolidación de las obras y la entrega de equipamientos, puede tardar entre 10 y 15 años.	30

Comité Intergremial	24-2024	No es clara la seguridad jurídica en proyectos, planes parciales y licencias	30
ANDESCO	19-2025	Para el sector energía es importante la seguridad jurídica y la claridad normativa en el desarrollo de los proyectos	30

Incidencia: El artículo 30 de las Directrices reitera que la resolución no modifica situaciones jurídicas consolidadas, tales como los planes de ordenamiento territorial adoptados o con concertación ambiental, los planes parciales adoptados o concertación ambiental y los permisos y las licencias urbanísticas y ambientales vigentes.

4. CONCLUSIONES

- ✚ El proceso de formulación de las Directrices de Ordenamiento Ambiental de la Sabana se consolidó como un ejercicio participativo amplio, con una alta diversidad de actores institucionales, territoriales, comunitarios, empresariales y étnicos, lo que fortaleció la legitimidad y pertinencia territorial del instrumento.
- ✚ La participación de más de 25 entidades nacionales, junto con el SINA y los órganos de control, aportó rigurosidad técnica y normativa al proceso. Sus 132 aportes influyeron directamente en temas clave como gobernanza, información geoespacial, restauración ecológica y precisiones sobre los alcances de las determinantes ambientales.
- ✚ Los municipios tuvieron un rol central debido a los impactos directos que las Directrices generan sobre la planificación local. A través de 29 mesas de trabajo, presentaron preocupaciones y propuestas que aportaron significativamente en los artículos sobre ámbito geográfico, pertinencia de la cartografía del bosque andino, la subxerofitia y los humerales a 1:100.000 y las situaciones jurídicas consolidadas.
- ✚ Las organizaciones sociales, campesinas, académicas y comunitarias realizaron 233 aportes que enriquecieron el enfoque territorial, especialmente en el objeto de las Directrices, la restauración ecológica, la educación ambiental, la localización de infraestructura, seguridad jurídica y el seguimiento participativo al cumplimiento de las Directrices.
- ✚ El Pueblo Indígena Muisca logró una incidencia normativa destacada, formulando 23 aportes que derivaron en ajustes específicos en considerandos, en el Documento Técnico de Soporte y en la concertación de tres artículos del proyecto de resolución. Su participación permitió integrar una visión biocultural del territorio.
- ✚ El sector empresarial aportó una perspectiva técnica relacionada con la cartografía, seguridad jurídica, los modelos de planeación urbana. Sus 26 aportes contribuyeron a revisar la cartografía inicial y aclarar que las Directrices no modifican los usos del suelo municipal, respondiendo a preocupaciones sobre efectos en proyectos urbanísticos y económicos.
- ✚ El proceso metodológico fue robusto, con más de 160 eventos entre 2023 y 2025, incluyendo mesas técnicas, foros, conversatorios, audiencias y recorridos. Esta dinámica garantizó diálogo permanente, validación de información y un proceso de construcción colectiva amplio y trazable.
- ✚ La cartografía ambiental fue uno de los puntos más sensibles y debatidos. Tanto los municipios, incluyendo la Alcaldía mayor de Bogotá, así como la gobernación de Cundinamarca y la CAR de Cundinamarca; así como el sector productivo identificaron inconsistencias y riesgos asociados a su aplicación. Esto motivó ajustes profundos que llevaron a eliminar la cartografía en la versión final y aclarar su alcance.



Ambiente

- ✚ El proceso se destacó por su transparencia y coherencia con los principios del Acuerdo de Escazú, al asegurar acceso a información, seguimiento participativo y trazabilidad mediante registros, anexos, memorias, convocatorias y bases de datos.
- ✚ El CECH del río Bogotá tuvo un rol importante en la discusión del proyecto de Directrices, convirtiéndose en uno de los principales espacios interinstitucionales para analizar sus efectos técnicos y jurídicos durante 2025. A través de once (11) sesiones y ocho (8) jornadas de la Sesión extraordinaria # 57 —convocada por orden judicial.
- ✚ El CECH reunió aportes de entidades públicas, privadas, comunitarias y económicas, generando un debate amplio y documentado sobre los efectos de la resolución. La sistematización realizada por su Secretaría Técnica y el análisis posterior por la DOAT fortalecieron la toma de decisiones, asegurando que las Directrices fueran evaluadas desde una perspectiva integral de cuenca y con una coordinación efectiva entre los diferentes niveles institucionales.